



Vragenlijst

Leefstijlmonitor 2020
'LSM20'

Vraagteksten en schema's vragenlijst
Mode: CAWI

versie 1.6

Opgesteld door : Loes Boumans en Rachel Vis

Projectnummer :

BPA-nummer :

Versie : 1.6

Versiedatum : 13-9-2019

Inhoudsopgave

INHOUDSOPGAVE	3
VERSIEBEHEER	4
LEESINSTRUCTIE	7
VRAGENLIJSTINSTELLINGEN	11
STUURINFORMATIE B4	12
LEGENDA	13
TYPES	14
BLOKKENSHEMA LSM20	16
BLOK [HHBOX] HUISHOUDBOX	19
SCHEMA BLOK BETAALD WERK	27
MODULE ONDERWIJS	31
(B) ONDERWIJS: BLOK ONDERWIJS	33
(B) ONDERWIJS: BLOK ACTUEEL	35
(B) ONDERWIJS: BLOK GEVOLGD	41
(B) ONDERWIJS: BLOK BUITENLAND EN BASISONDERWIJS	59
BLOK [MAATSPoS] MAATSCHAPPELIJKE POSITIE	63
BLOK [RELIGIE] RELIGIE	64
BLOK [ALGGEZO] ALGEMENE GEZONDHEID	65
BLOK [MEDICYN] MEDICIJNEN	69
BLOK [ROOK] ROKEN	72
BLOK [ALCOHOL] ALCOHOL	96
BLOK [DRUGS] DRUGS	109
BLOK [DOPING] PRESTATIEVERHOGENDEMIDDELEN IN DE SPORT	119
BLOK [WERVING] WERVING EN AFSLUITING	128

Versiebeheer

Versie historie			
Versie	Datum	Beschrijving	Auteur
1.0	03-07-2019	Eerste conceptversie voor de blokken Vrije Tijd, Algemene Gezondheid, Medicijnen, Roken, Alcohol en Drugs o.b.v. aangeleverde informatiebehoefte door Trimbos per mail (d.d. 25-6) en telefonisch overleg (d.d. 27-6).	Loes Boumans en Rachel Vis
1.1	10-07-2019	Tweede conceptversie, o.b.v. reactie op versie 1.1 door Trimbos d.d. 09-07-2019.	Loes Boumans en Rachel Vis
1.2	12-07-2019	Derde conceptversie o.b.v. telefonisch overleg met Trimbos (Saskia) en RIVM (Wanda/Marieke) d.d. 11-07-2019.	Loes Boumans en Rachel Vis
1.3	14-08-2019 / 26-08-2019	Vierde conceptversie o.b.v. (voorlopige) opmerkingen bouwer (Robby Martens), reactie Trimbos per mail (d.d. 15-08-2019) en verzoek tot wijziging vanuit RIVM van de bouw van de vragen WlkMiddel_MerkA en WlkMiddel_MerkB.	Loes Boumans en Rachel Vis
1.4	27-08-2019	Vijfde conceptversie o.b.v. aanpassing gesprek Christianne m.b.t uniformering GEZO en LSM.	Loes Boumans en Rachel Vis
1.5	05-09-2019	Zesde conceptversie o.b.v. telefonisch overleg d.d. 5-9 met Trimbos en RIVM.	Loes Boumans en Rachel Vis
1.6	13-09-2019	Zevende conceptversie n.a.v. 1 ^e netwerktest + afstemming op GEZO na overleg met GGD'en.	Loes Boumans en Rachel Vis

Wijzigingen t.o.v. LSM 2018:

Algemeen:

- Slice_ID dient als extra stuurvariabele te worden toegevoegd.
- Alle harde controles (opnieuw) genummerd in het schema.
- Het woord 'wel eens' stond vanuit het verleden meermaals foutief gespeld in de vragenlijst, namelijk 'wel eens' i.p.v. 'weleens'. In overleg met Christianne is besloten om vanaf nu de correct spelwijze te hanteren en dit dus overal aan te passen daar waar van toepassing. De vragen dit betreft zijn: ADHDMedi, Medi4, Medi4Opiaat, Rook, WelkRook_a (2x), WelkRook_b, WelkRook_c, WelkRook_e, WelkRook_d, WelkRook_f, WelkRook_g, StopPog, EtmStop, WaarPas, RookBin, BinAanwKind, BuiAanwKind, ESig, ESigVroeg, VerhitTabak, Waterpijp, WpijpVroeg, Alcohol, AlcVerz, AlcSituatie, Politie, IntroDrug, AlgIntroPsy, MiddelOoit, DoelMiddel.

Blok Maatschappelijke Positie:

- Geen wijzigingen.

Blok Religie:

- Geen wijzigingen.

Blok Vrije Tijd:

- Hele blok kan verwijderd worden.

Blok Algemene Gezondheid:

- Aangepaste vragen: IntroGev (alleen CAWI).

Blok Medicijnen:

- Verwijderde vragen: Medi1
- Nieuwe vragen: Opiaat1a, Opiaat1b, Opiaat2, Medi3Opiaat, Medi4Opiaat

Blok Roken:

- Verwijderde vragen: RookFreq, RookFreq_Ex
- Nieuwe vragen: RookGemDag, TabakBuitenland (incl routevoorwaarde), MotivStop_I, VerhitTabak, StopVerhitTabak
- Aangepaste vragen: Rook, MeeRook, WaarPas, ESig, DosESig

Blok Alcohol:

- Verwijderde vragen: Feestje, Depri, Vrolijk, Gevoel, Dronken, SocBij, Aansluit, Feest, Probleem, Leuk, Aardig, Buiten, Internet
- Nieuwe vragen: VrijWijnCider, Internet2020, DrinkPauze, DuurDrinkPauze, DuurDrinkPauzePeriode, MotivDrinkPauze (imputatie toegevoegd), MotivDrinkPauzeAndrs, AlcSituatieAnder, AlcSituatieAnderAndrs, Schadelijk_a, Schadelijk_b, Schadelijk_c
- Aangepaste vragen: Alcohol, Audit1, AlcMeer4, AlcMeer6, HoevDagO, GezAdv2

Blok Drugs:

- Verwijderde vragen: Drug15A, Drug15B, ProbeerA, Regela
- Nieuwe vragen: Joint, Sigaret, Water, Pijpje, Vaporizer, Voedsel, CanAnders, CanAndersHoe
- Aangepaste vragen: GroupDrug (verwijderd: Drug_HA en Drug_HB. toegevoegd: Drug_H, Drug_M, Drug_N), Drug1, Drug2, Drug3, AantJoin, Drug9, GroupPsyAct (PsyAct_C en PsyAct_E2 verwijderd)
- Andere wijzigingen: de routing voor de vraag CanRecept wijzigt a.g.v. gewijzigde voorloopvraag (Drug9), de routing voor de vraag AantJoin is aangepast.

- Aangepaste variabelennamen: op verzoek van de GEZO is in overleg met Christianne besloten dat de variabelennamen van de vragen Drug_A t/m Drug_L een meer logische variabelennaam krijgen én uniform zijn voor de GEZO en LSM. Let op: het wijzigen van deze variabelennamen zorgt er ook voor dat routings in dit blok aangepast moeten worden conform de nieuwe variabelennamen.
- De variabelen Drug_Lach en Drug_4FA zijn qua volgorde omgedraaid in de tabel GroupDrug.
- De variabelen Drug_Lach en Drug_2CB zijn qua volgorde omgedraaid in de tabel GroupDrug, waardoor 'Lachgas' de laatste antwoordoptie is.
- De routevoorwaarde voor Drug9 is verwijderd (de vraag moet vanaf 2020 aan iedereen gesteld worden).

Blok Doping:

- Geen inhoudelijke wijzigingen. NB: wel worden de vragen WlkMiddel_MerkA en WlkMiddel_MerkB niet meer als array-vragen gebouwd. Hiervoor in de plaats komen de losse vragen WlkMiddel_MerkA_Creatine t/m WlkMiddel_MerkB_Overig). Reden hiervoor is dat voor RIVM zo makkelijker/sneller zichtbaar is op welk soort product het merk/de productnaam betrekking heeft.

Blok Werving:

- Geen inhoudelijke wijzigingen.

Leesinstructie

In dit vragenlijstontwerp staan de vraagteksten op de linker pagina, de routeschema's staan op de rechterpagina. In dit hoofdstuk worden de vraagteksten, de routes en tekstimputaties beschreven.

Vraagteksten

Een voorbeeld van hoe de vragen weergegeven worden:

SportLid

Bent u lid van een sportvereniging of heeft u een abonnement op een fitnesscentrum, zwembad of een andere sportaanbieder?

>>Meerdere antwoorden mogelijk.<<

SET []

- | | |
|---|---------|
| 1. Lid van een sportvereniging | [Sport] |
| 2. Abonnement op fitnesscentrum, zwembad of andere sportaanbieder | [Abon] |
| 3. Geen van beide | [Geen] |

Iedere variabelenaam staat dik gedrukt boven de daadwerkelijke vraagtekst. In het voorbeeld hierboven is 'SportLid' de variabelenaam en 'Bent u lid van een sportvereniging of heeft u een abonnement op een fitnesscentrum, of een andere sportaanbieder?' de vraagtekst. De vraagteksten worden conform huisstijl dikgedrukt. Tekst die in het schema staat weergegeven tussen vogelbekjes >> en << is tekst die dient als extra instructie en wordt als niet vet opgenomen onder de vraagtekst.

De antwoorden zijn steeds genummerd. In dit geval zijn er dus drie antwoordmogelijkheden:

1. Lid van een sportvereniging
2. Abonnement op fitnesscentrum, zwembad of andere sportaanbieder
3. Geen van beide

De tekst tussen vierkante haken geeft aan hoe de gegeven antwoorden straks in het databestand zullen komen. Geeft iemand als antwoord '1.Lid van een sportvereniging' dan zal in het databestand 'Sport' staan, conform de tekst tussen vierkante haken.

Niet alle antwoordcategorieën staan helemaal uitgeschreven. Op meerdere plekken in de vragenlijst wordt gebruik gemaakt van zogenaamde 'Types'. Deze staan in hoofdstuk 'Types' gedefinieerd. Als er in de vragenlijst een type wordt gebruikt, is dat te herkennen aan de vierkante haken met daartussen de naam van het type, altijd beginnend met een 'T'. Zo hoeft de programmeur de antwoordopties maar één keer te programmeren en kan daar steeds naar worden terugverwezen. De antwoorden Ja/Nee komen vaak terug in de vragenlijst. Dit wordt aangeduid als [TJaNee] en ziet er als volgt uit:

TJaNee

- | | |
|--------|-------|
| 1. Ja | [Ja] |
| 2. Nee | [Nee] |

Daarnaast worden er op meerdere plekken gebruik gemaakt van tabelvragen. Deze worden aangeduid met 'Grp'. Een voorbeeld uit het ICT onderzoek:

PlaatslGebr

Op welke van de volgende plaatsen heeft u in de afgelopen 3 maanden internet gebruikt?
[]

GrpPlaatslGebr

[TJaNee]

PlaatslGebr_a

Thuis

PlaatslGebr_b

Op het werk

PlaatslGebr_c

Bij een onderwijsinstelling

PlaatslGebr_d

Bij iemand anders thuis

PlaatslGebr_e

Ergens anders

De vraag boven de tabel (**PlaatslGebr**) wordt gebruikt om de vraag aan te geven, min of meer een inleiding voor de tabel. Daarna wordt er aan de hand van de term '**GrpPlaatslGebr**' de tabelnaam aangeduid. Onder deze tabelnaam staan de antwoordcategorieën aangegeven, deze vormen de kolommen in de tabel. De rijen van de tabel worden in dit voorbeeld gevormd door de variabelen **PlaatslGebr_a** t/m **PlaatslGebr_e**. Deze variabelenamen kunnen los van de titel voor de tabel worden gekozen. De onderste vraag in de afbeelding is de tabel '**GrpPlaatslGebr**'.

The screenshot shows a web browser window titled 'Onderzoek ICT 2014 - Windows Internet Explorer'. The page content is as follows:

- Header:** Onderzoek ICT 2014, Periode 201327
- Left Sidebar:** Retour, Heertlen WEL telefoon en 50 jaar straat 12 A 6222AB, Gebruikersnummer: 1000 - 000 - 050
- Main Content:**
 - De volgende vragen gaan over uw internetgebruik.
 - Wanneer heeft u, afgezien van dit onderzoek, voor het laatst internet gebruikt?
 - In de afgelopen 3 maanden
 - Tussen de 3 maanden en 1 jaar geleden
 - Meer dan 1 jaar geleden
 - Nog nooit
 - Hoe vaak heeft u in de afgelopen 3 maanden internet gebruikt?
 - Dagelijks of bijna iedere dag
 - Minimaal 1 keer per week, maar niet dagelijks
 - Minder dan 1 keer per week
 - Op welke van de volgende plaatsen heeft u in de afgelopen 3 maanden internet gebruikt?

	Ja	Nee
Thuis	<input type="radio"/>	<input type="radio"/>
Op het werk	<input type="radio"/>	<input type="radio"/>
Bij een onderwijsinstelling	<input type="radio"/>	<input type="radio"/>
Bij iemand anders thuis	<input type="radio"/>	<input type="radio"/>
Ergens anders	<input type="radio"/>	<input type="radio"/>
- Footer:** Centraal Bureau voor de Statistiek, Help, Onderbreken, Main.ICT.IntGebr.FreqlGebr

Routing

Routes worden als volgt weergegeven:

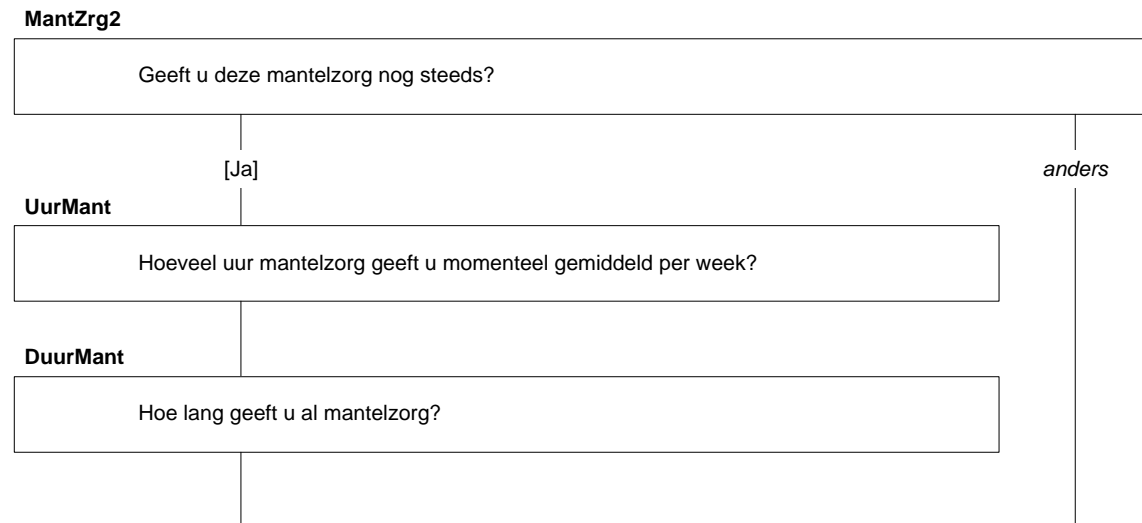

Bovenstaande afbeelding geeft aan dat personen die bij de vraag '**MantZrg2**' [Ja] aanklikken, doorgaan naar de vragen **UurMant** en **DuurMant**. Alle andere personen slaan deze vervolgvragen over (aangeduid met 'anders'). Soms wordt er aan de hand van 'EN' en 'OF' ook routes gehanteerd:

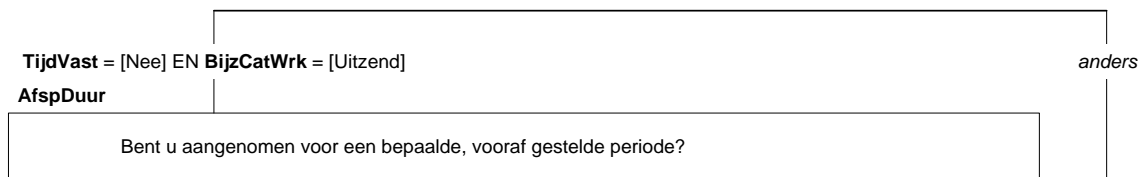

Links staat aangegeven dat men alleen in de vraag komt als:

Bij **TijdVast** [Nee] is ingevuld én bij **BijzCatWrk** [Uitzend].

Voldoet men niet aan één van deze twee condities, dan valt men in de 'anders-tak' van de routing en wordt de vraag **AfspDuur** overgeslagen.

Als er staat '**TijdVast = [Nee] OF BijzCatWrk = [Uitzend]**', dan wil dat zeggen dat men de vraag **AfspDuur** te zien krijgt zodra aan minimaal één van de volgende condities wordt voldaan:

1. **TijdVast = [Nee]**
2. **BijzCatWrk = [Uitzend]**

Imputaties:

Bij imputaties wordt er, afhankelijk van het al dan niet voldoen aan bepaalde condities, tekst in de vraag licht aangepast, zodat deze passend is voor de persoon die het invult. Een voorbeeld:

In de tekst staat het volgende aangegeven:

Voor dit onderzoek is het belangrijk dat u zelf de vragen invult. Wij hebben van u de volgende gegevens:

U bent een (**\$1**: man) (**\$2**: vrouw) en geboren op <NAW.Geb_datum>.

In het schema staat het volgende:

|
|
(**\$1**) NAW.Geslacht = [M]
(**\$2**) NAW.Geslacht = [V]
|
|

De cursief gedrukte tekst geeft de bloknaam aan, in dit geval 'NAW'. De dikgedrukte tekst verwijst naar de variabele, in dit geval 'Geslacht'. Als **Geslacht** gelijk is aan [M], wordt de tekst 'man' in de vraagtekst geïmputeerd. Staat er bij **Geslacht** [V] dan wordt de tekst 'vrouw' in de vraagtekst geïmputeerd.

In dit voorbeeld staan de dollartekens vóór de variabelenamen. Dat houdt in dat de beschreven imputaties geen routevoorwaarden zijn.

Staat het dollarteken **achter** de variabelenamen, dan gaat de imputatievoorwaarde ook op als routevoorwaarde;



Men komt bij de vraag **IntroDetachNEA** als aan één van de volgende condities wordt voldaan:

1. De variabele **Detacheer** uit het blok *Dienstverb* is beantwoord met '[Ja]'
2. De variabele **BijzCatWrk** uit het blok *Dienstverb* is beantwoord met '[Uitzend]'

Afhankelijk van de conditie waar men aan voldoet, wordt er een tekst in de vraagtekst geïmputeerd: Voor conditie 1 de tekst 'gedetacheerd', voor conditie 2 de tekst 'uitgezonden'. Dit wordt als volgt in de vraagtekst weergegeven:

De volgende vragen gaan over het bedrijf / de instelling waar u op dit moment naar (**\$1**: gedetacheerd) (**\$2**: uitgezonden) bent.

Vragenlijstinstellingen

Naam : LSM20
Attributen : NORF, NODK, NOEMPTY
Bibliotheken : GenTypes
Tijdmeting : start tijdmeting en datum bij variabele **HHB.AantalPP**, einde tijdmeting en datum bij variabele **Werving.Werving**. Bereken tussenliggende bloktijden.

Start- en Eindberekening:

```
IF (HHB.AantalPP = response) AND (HHB.AantalPP >= 1) THEN  
    AFL_StartTijd.KEEP
```

```
IF (Werving.Werving <> EMPTY AND Start.Datum = EMPTY) THEN  
    Start.Datum := SYSDATE  
    Start.Tijd := SYSTIME  
    Eind.Datum := SYSDATE  
    Eind.Tijd := SYSTIME  
ENDIF
```

Stuurinformatie B4

Sommige variabelen waarvan de vragenlijst gebruikt maakt, worden al meegegeven als extra variabelen in de steekproef. Het gaat om de volgende variabelen:

SliceID

*Variabele voor de belzaal

STRING[3]

Legenda

In het schema wordt onder andere gebruik gemaakt van de volgende omschrijvingen:

\$1 t/m \$i	Imputatie: de voorwaarde van de imputatie is terug te vinden in het visio schema, de tekst die achter de imputatie staat laat zien welke tekst onder de betreffende voorwaarde geïmputeerd moet worden. N.B.: indien in het visio schema (\$i) vóór de voorwaarde staat, dan heeft de imputatie geen betrekking op de routing Indien in het visio schema (\$i) achter de voorwaarde staat, dan dient de imputatievoorwaarde tevens als routingvoorwaarde
[antwoord]	De label van de antwoordcategorie in blaise
SET[]	Bij deze vraag mogen meerdere antwoorden gegeven worden.
>><<	De tekst tussen deze tekens is een instructie.
	CAWI: de tekst is niet vet afgebeeld. CATI/CAPI: de tekst staat in rood afgebeeld
{ }	De antwoordcategorieën tussen deze tekens moet in CATI/CAPI worden voorgelezen. De tekst staat in blauw afgebeeld. Voor CAWI heeft dit geen invloed.
Scherm	In CAWI moeten de vragen hierna op een nieuwe pagina komen te staan.
DK (= don't know)	Het antwoord 'weet niet' is toegestaan (zie ook vragenlijstinstellingen).
RF(= refusal)	Het antwoord 'weigert' (CATI/CAPI) / 'geen antwoord' (CAWI) is toegestaan(zie ook vragenlijstinstellingen).
NODK	Het antwoord 'weet niet' is niet toegestaan (zie ook vragenlijstinstellingen).
NORF	Het antwoord 'weigert' (CATI/CAPI) / 'geen antwoord' (CAWI) is niet toegestaan (zie ook vragenlijstinstellingen).
EMPTY	De vraag mag onbeantwoord blijven (wanneer dit statement wordt gebruikt in een route betekent dit dat de vraag niet gevuld is)
response	De vraag is beantwoord en het antwoord is niet gelijk aan DK of RF.
Harde controle	Dit is een foutmelding die niet genegeerd mag worden. Verder gaan is pas mogelijk als het antwoord gewijzigd is.
vraag := [antwoord]	Vraag krijgt de waarde 'antwoord'
TOmschrijving	Type antwoordmogelijkheden (zie ook types)

Types

Sommige antwoordmogelijkheden worden een aantal keer gebruikt in de vragenlijst. In dat geval kan een type gedefinieerd worden: de antwoordmogelijkheden worden één keer beschreven en hierna wordt steeds terug verwezen. De types worden hier beschreven (in dit geval maar 1 type).

TJaNee:

- | | |
|--------|-------|
| 1. Ja | [Ja] |
| 2. Nee | [Nee] |

TAltijdNooit

- | | |
|------------|---------|
| 1. Altijd | [Altyd] |
| 2. Meestal | [Meest] |
| 3. Soms | [Soms] |
| 4. Zelden | [Zeld] |
| 5. Nooit | [Nooit] |

TNooitVaak

- | | |
|--------------|----------|
| 1. Nooit | [Nooit] |
| 2. Zelden | [Zelden] |
| 3. Af en toe | [AfToe] |
| 4. Best vaak | [BVaak] |
| 5. Heel vaak | [HVaaK] |

TNooitAltijd

- | | |
|---------------------------|-----------|
| 1. Nooit of bijna nooit | [Nooit] |
| 2. Af en toe | [AfenToe] |
| 3. Soms wel, soms niet | [Soms] |
| 4. Meestal | [Meestal] |
| 5. Altijd of bijna altijd | [Altijd] |

TDagNooit

- | | |
|---------------|----------|
| 1. Elke dag | [EDag] |
| 2. Elke week | [EWeek] |
| 3. Elke maand | [EMaand] |
| 4. Heel soms | [HSoms] |
| 5. Nooit | [Nooit] |

TSchadelyk

- | | |
|-------------------------|--------------|
| 1. Zeer schadelijk | [ZeerSchad] |
| 2. Schadelijk | [Schadelijk] |
| 3. Enigszins schadelijk | [EnigSchad] |
| 4. Niet schadelijk | [NietSchad] |
| 5. Weet ik niet | [Weet niet] |

TFreq

- | | |
|--------------------------------|----------|
| 1. Dagelijks | [Dag] |
| 2. Eén of meer keren per week | [Week] |
| 3. Eén of meer keren per maand | [Maand] |
| 4. Eén of meer keren per jaar | [Jaar] |
| 5. Minder dan 1 keer per jaar | [Minder] |

TMotiv

- | | |
|--|----------|
| 1. (\$1 : Zou erg motiveren \$2 : Hebben erg gemotiveerd) | [Erg] |
| 2. (\$1 : Zou een beetje motiveren \$2 : Hebben een beetje gemotiveerd) | [Beetje] |
| 3. (\$1 : Zou niet motiveren \$2 : Hebben niet gemotiveerd) | [Niet] |

BLOKKENSHEMA LSM20

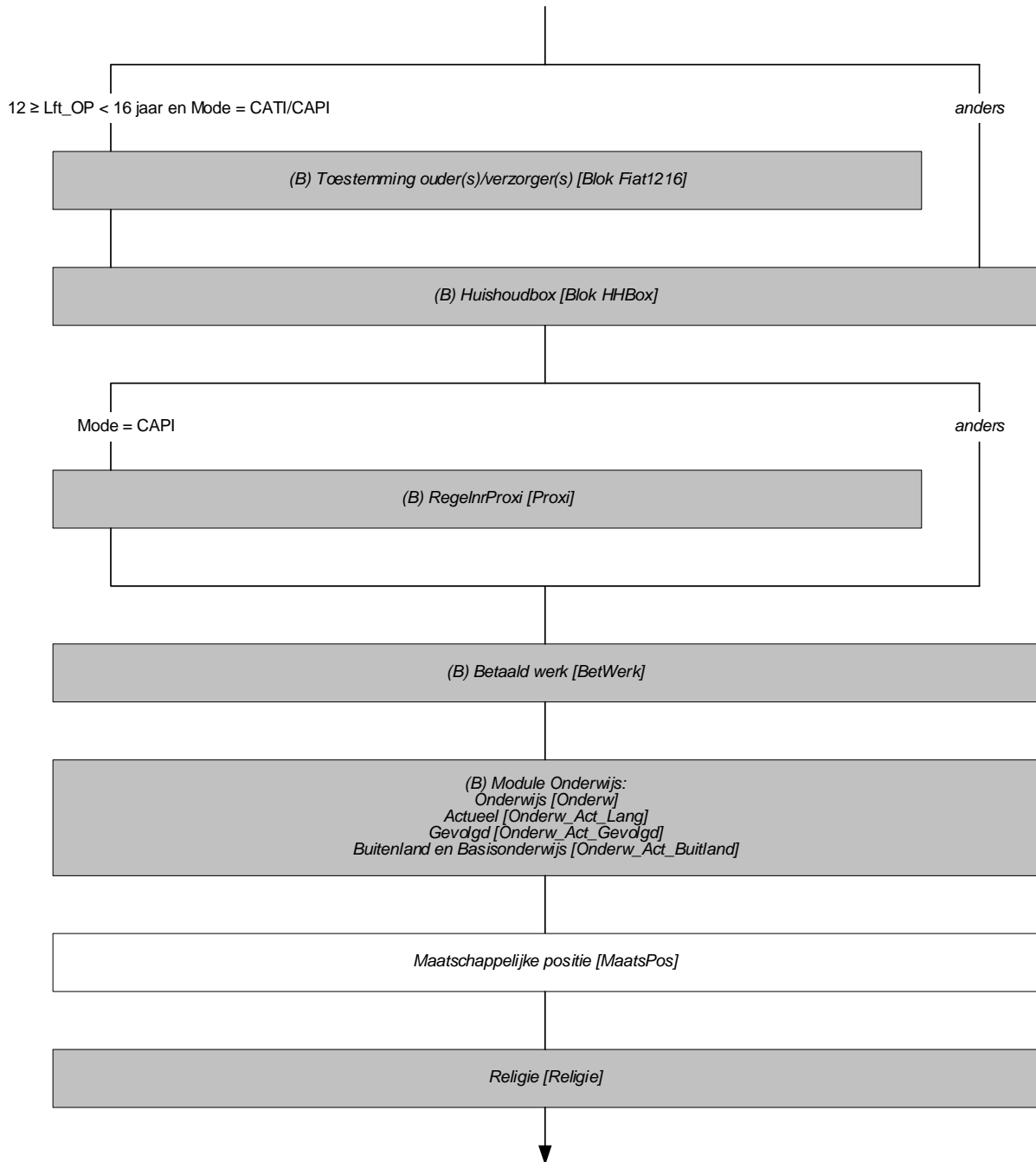

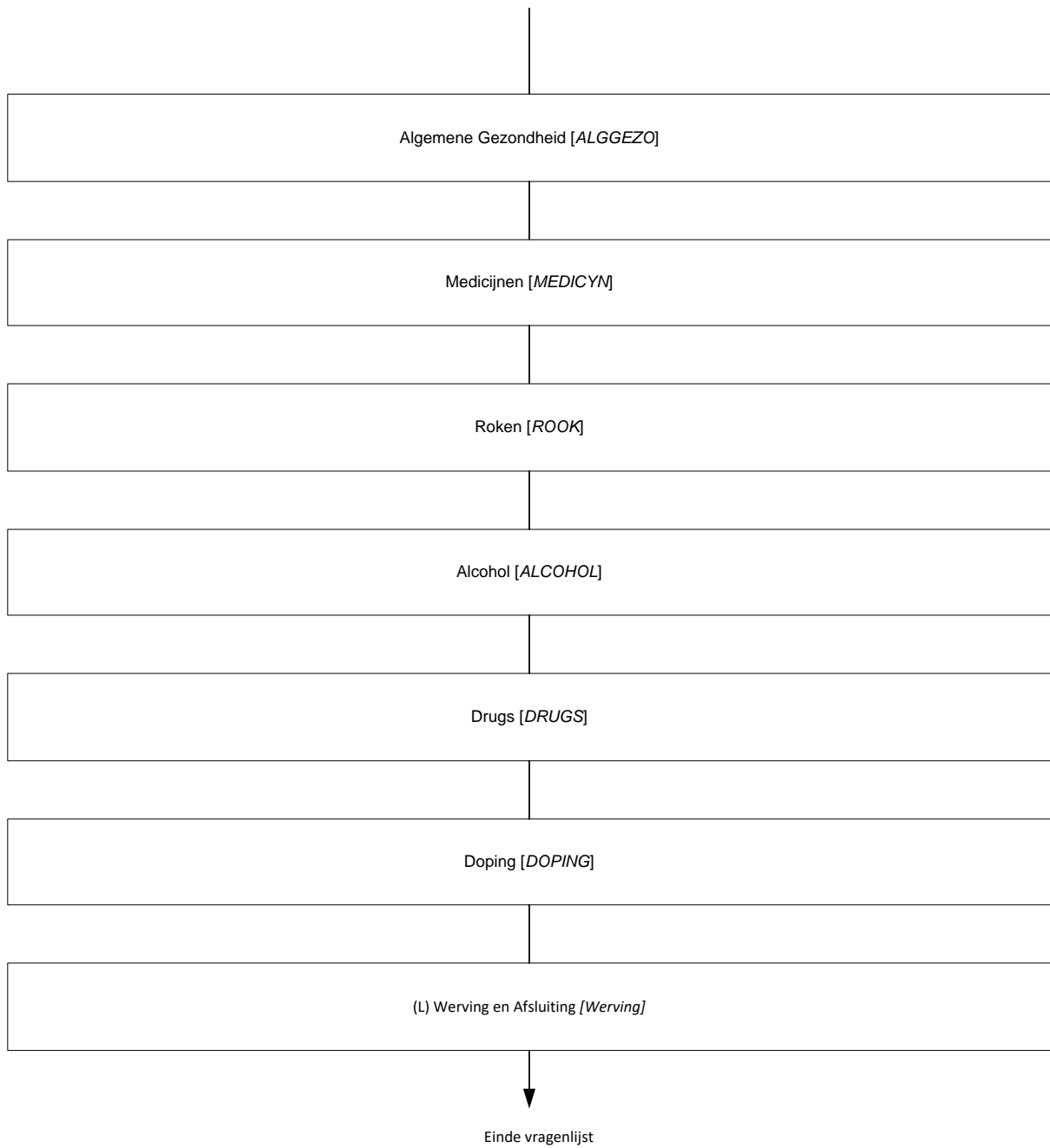

BLOK [HHBOX] HUISHOUDBOX

**Dit is een verkorte weergave van de huishoudbox. Bij de huishoudbox gaan we uit van de volgende assumpties:*

- De persoon op regel 1 moet altijd 15 jaar of ouder zijn.
- Iemand van jonger dan 15 jaar krijgt automatisch als burgerlijke staat 'nooit gehuwd geweest'
- Bij een personensteekproef mag de geboortedatum van de OP niet worden aangepast.
- Iemand die jonger dan 15 is in een huishoudsamenstelling met kinderen wordt beschouwd als kind van de huishoudkern.

Scherm

Intro

De eerste vragen gaan over uw huishouden.
String[1], EMPTY

AantalPP

Uit hoeveel personen bestaat uw huishouden (uzelf meegerekend)?
>>Kinderen die niet op uw woonadres staan ingeschreven, moet u NIET tot het huishouden rekenen.<<
[1..49]
NODK, NORF

HHKern

Bestaat uw huishouden uit:
>>Stiefkind, pleegkind e.d. tellen als kinderen.
Kinderen die niet op uw woonadres staan ingeschreven, moet u NIET tot het huishouden rekenen.<<

1. (\$1: Echtpaar / vaste partners)	[PartAll]
2. (\$2/\$3: Echtpaar / vaste partners met thuiswonend(e) kind(eren))	[PartKnd]
3. (\$3: Echtpaar / vaste partners met thuiswonend(e) kind(eren) en met ander(en))	[PartKndAnd]
4. (\$0: Echtpaar / vaste partners met ander(en))	[PartnAnd]
5. Eén ouder met thuiswonend(e) kind(eren)	[EOKnd]
6. (\$2/\$3: Eén ouder met thuiswonend(e) kind(eren) en met ander(en))	[EOKndAnd]
7. Een andere samenstelling	[Overig]

NODK, NORF

HoevKind

Hoeveel thuiswonende kinderen zijn er in uw huishouden?
>>Stiefkind, pleegkind e.d. tellen als kinderen.<<
[1..48]
NODK, NORF

Harde controle

Het aantal kinderen kan niet samengaan met het aantal personen in het huishouden en/of de samenstelling van het huishouden. Pas s.v.p. uw antwoord(en) aan.

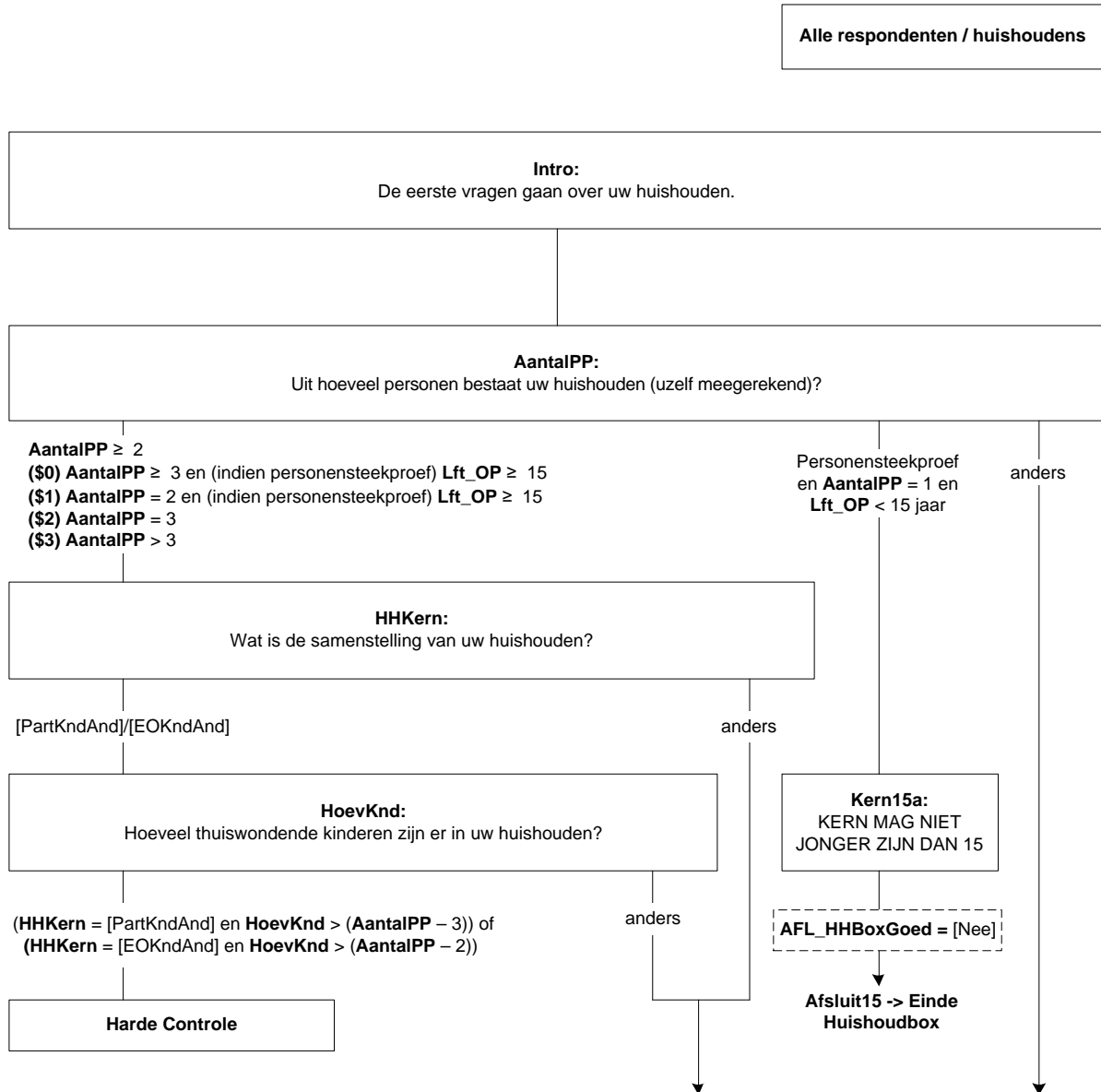

PosOP

{Gegevens uit NAW; zie types}

De vragenlijst is bedoeld voor: <Aanhef OP> <Voorletters> <Naam>, geboren op <Geb_datum>.

Bent u in het huishouden:

- | | |
|--|------------|
| 1. (\$4a: Echtgeno(o)t(e)/partner \$5: 1. Ouder) | [Kern] |
| 2. (\$4b/\$5: Kind) | [Kind_HHK] |
| 3. (\$6: Ander) | [Andrs] |
| NODK, NORF | |

Scherm

CntrlGBA[i]

{Gegevens uit NAW; zie types}

Wij hebben van u de volgende gegevens: u bent een <Geslacht OP>, geboren op <Geb_datum>, met als burgerlijke staat <Burgstaat OP>. Klopt dat?

>>Meerdere antwoorden mogelijk.<<

- | | |
|--------------------------------------|--------------------|
| 1. Ja, dat klopt helemaal | [Ja ¹] |
| 2. Nee, geslacht klopt niet | [Geslacht] |
| 3. Nee, geboortedatum klopt niet | [GebDatum] |
| 4. Nee, burgerlijke staat klopt niet | [BurgStaat] |
| NODK, NORF | |

M_V[i]

Wat is uw geslacht?

- | | |
|------------|---------|
| 1. Man | [Man] |
| 2. Vrouw | [Vrouw] |
| NODK, NORF | |

¹ Dit antwoord mag niet gekozen worden in combinatie met één van de andere antwoorden.

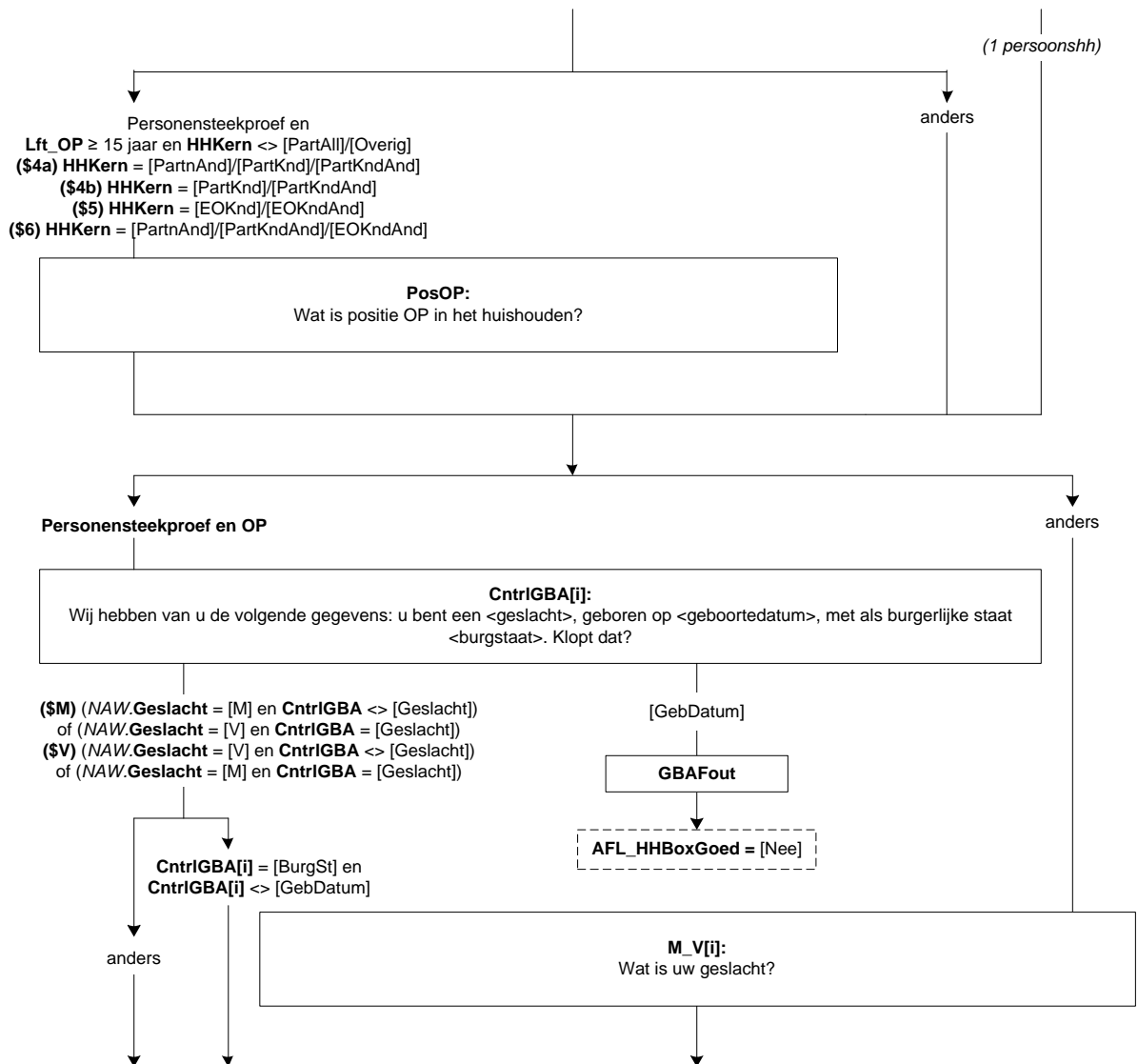

Geboren[i]

Wat is uw geboortedatum?
 (DD-MM-JJJ)
 [Datetype]
 NODK

Harde Controle 1

De geboortedatum kan niet in de toekomst liggen. Pas s.v.p. uw antwoord aan.

Harde Controle 2

De leeftijd mag niet hoger zijn dan 125 jaar. Pas s.v.p. de geboortedatum aan.

Leeft[i]

Wat is (\$M: zijn \$V: haar) leeftijd?
 [0..125]
 NODK, NORF

Lft[i]

*Afleiding leeftijd
 [0..125]
 NODK, NORF

Als Geboren[i] = response	dan Lft[i] = AGE(Geboren[i])
Als Geboren[i] = wg	dan Lft[i] = Leeft[i]

BurgSt[i]

Wat is op dit moment uw burgerlijke staat?

1. Gehuwd / geregistreerd partnerschap	[Gehuwd]
2. Voor de wet gescheiden	[Gescheid]
3. (\$M: Weduwnaar \$V: Weduwe)	[WeduwSt]
4. Nooit gehuwd geweest	[NooitGeh]

NODK, NORF

Scherm

Ander[i]

Wat is uw relatie tot de kern?
 Ik ben zijn/haar:

1. (\$M: Vader \$V: Moeder)	[VadMoed]
2. (\$M: Schoonvader \$V: Schoonmoeder)	[SchoonVM]
3. (\$M: Broer \$V: Zus)	[Broerzus]
4. (\$M: Schoonbroer / zwager \$V: Schoonzus)	[SchoonBZ]
5. (\$M: Schoonzoon \$V: Schoondochter)	[SchoonZD]
6. Kleinkind	[KleinKnd]
7. Overig: familie of schoonfamilie	[Fam_SchF]
8. Overig: geen familie of schoonfamilie	[Overig]

NODK, NORF

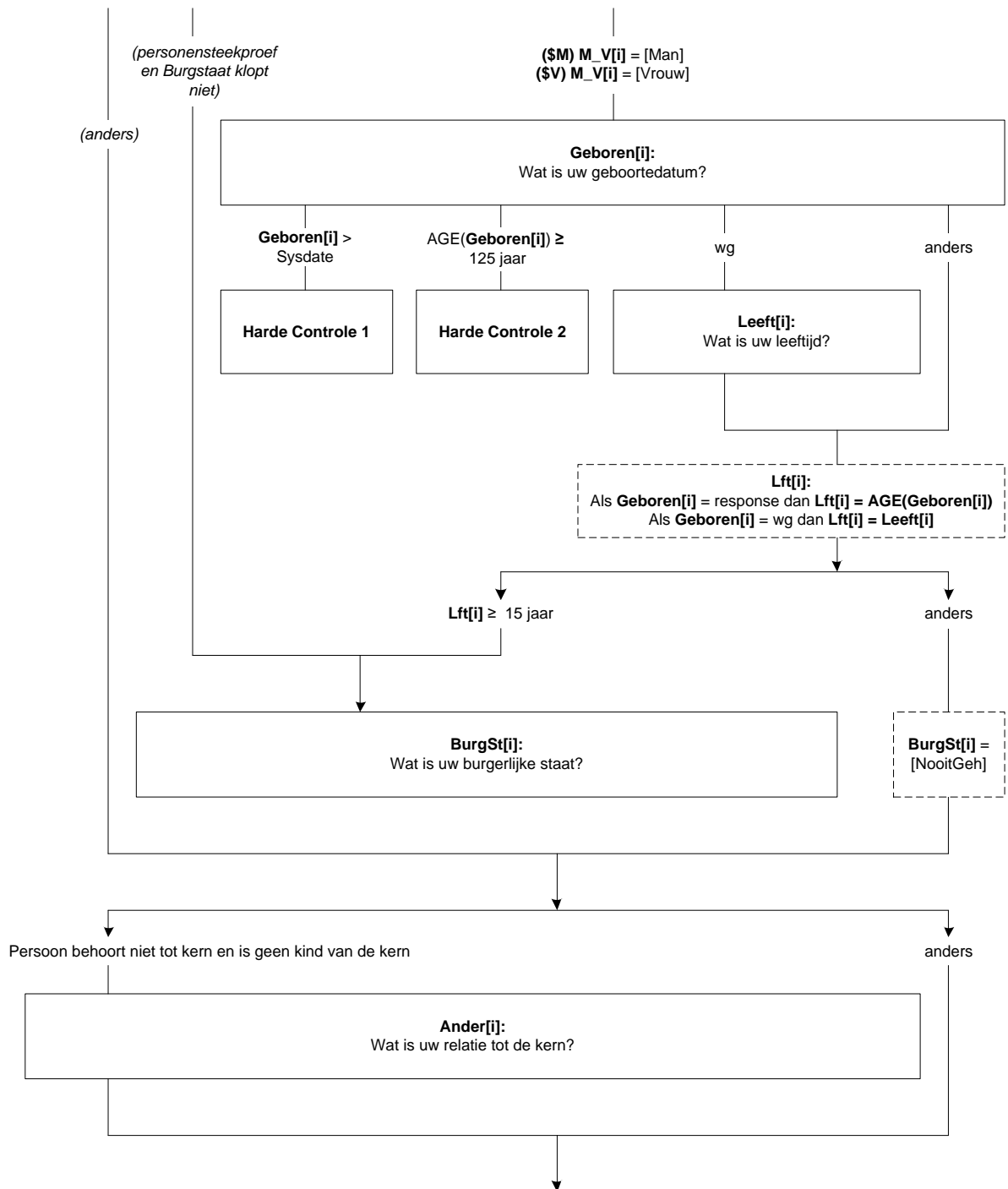

Scherm

GegevOk

We hebben nu van uw huishouden de volgende gegevens:

(\$30: >>Uw huishouden bestaat uit meer dan 8 personen. Om de vragenlijstduur voor u te beperken wordt niet naar de gegevens van alle personen in uw huishouden gevraagd.)

{Gegevens uit New_HHB; zie types}

<Geslacht[1]>, <Lft[1]> jaar oud <(Geboren[1])>, <Burgstaat[1]>, <PLHH[1]>

<Geslacht[2]>, <Lft[2]> jaar oud <(Geboren[2])>, <Burgstaat[2]>, <PLHH[2]>

<Geslacht[3]>, <Lft[3]> jaar oud <(Geboren[3])>, <Burgstaat[3]>, <PLHH[3]>

<Geslacht[4]>, <Lft[4]> jaar oud <(Geboren[4])>, <Burgstaat[4]>, <PLHH[4]>

<Geslacht[5]>, <Lft[5]> jaar oud <(Geboren[5])>, <Burgstaat[5]>, <PLHH[5]>

<Geslacht[6]>, <Lft[6]> jaar oud <(Geboren[6])>, <Burgstaat[6]>, <PLHH[6]>

<Geslacht[7]>, <Lft[7]> jaar oud <(Geboren[7])>, <Burgstaat[7]>, <PLHH[7]>

<Geslacht[8]>, <Lft[8]> jaar oud <(Geboren[8])>, <Burgstaat[8]>, <PLHH[8]>

Kloppen bovenstaande gegevens?

Zo niet, ga met behulp van de knop 'vorige' onderaan in het scherm terug in de vragenlijst om wijzigingen aan te brengen.

1. Gegevens correct

[Verder]

NODK, NORF

(\$30) AantalPP > 8

GegevOk:

Kloppen bovenstaande gegevens? Zo ja, vink 'gegevens correct' aan om verder te gaan.
Zo niet, ga met behulp van de knop 'vorige' onderaan in het scherm terug in de vragenlijst om wijzigingen aan te brengen.

AFL_HHBoxGoed = [Ja]

EndBlock

Schema Blok Betaald werk

Scherf 1:

BetWerk

Heeft (\$A: u \$B: hij \$C: zij) op dit moment betaald werk?
Ook 1 uur per week of een korte periode telt al mee. Evenals freelance werk.
[TJaNee]
NODK, NORF

Zelfstan

(\$A: Bent u \$B: Is hij \$C: Is zij) werkzaam in een eigen bedrijf of praktijk?
[TJaNee]
NODK

Meewerk

Of in een bedrijf of praktijk van (\$A: uw \$B: zijn \$C: haar) partner of een familielid?
[TJaNee]
NODK

BetWrkNu

*Afleiding of OP betaald werk heeft of niet

1. Ja	[Ja]
2. Nee	[Nee]

NODK, NORF

Scherf 2:

EenMeerW

Hebben (\$A: uw \$B: zijn \$C: haar) betaalde werkzaamheden betrekking op één werkring, of op meer dan één?
Ook werkringen met een klein aantal uren tellen mee.

1. Eén werkring	[Een]
2. Meer dan één werkring	[Meer]

NODK, NORF

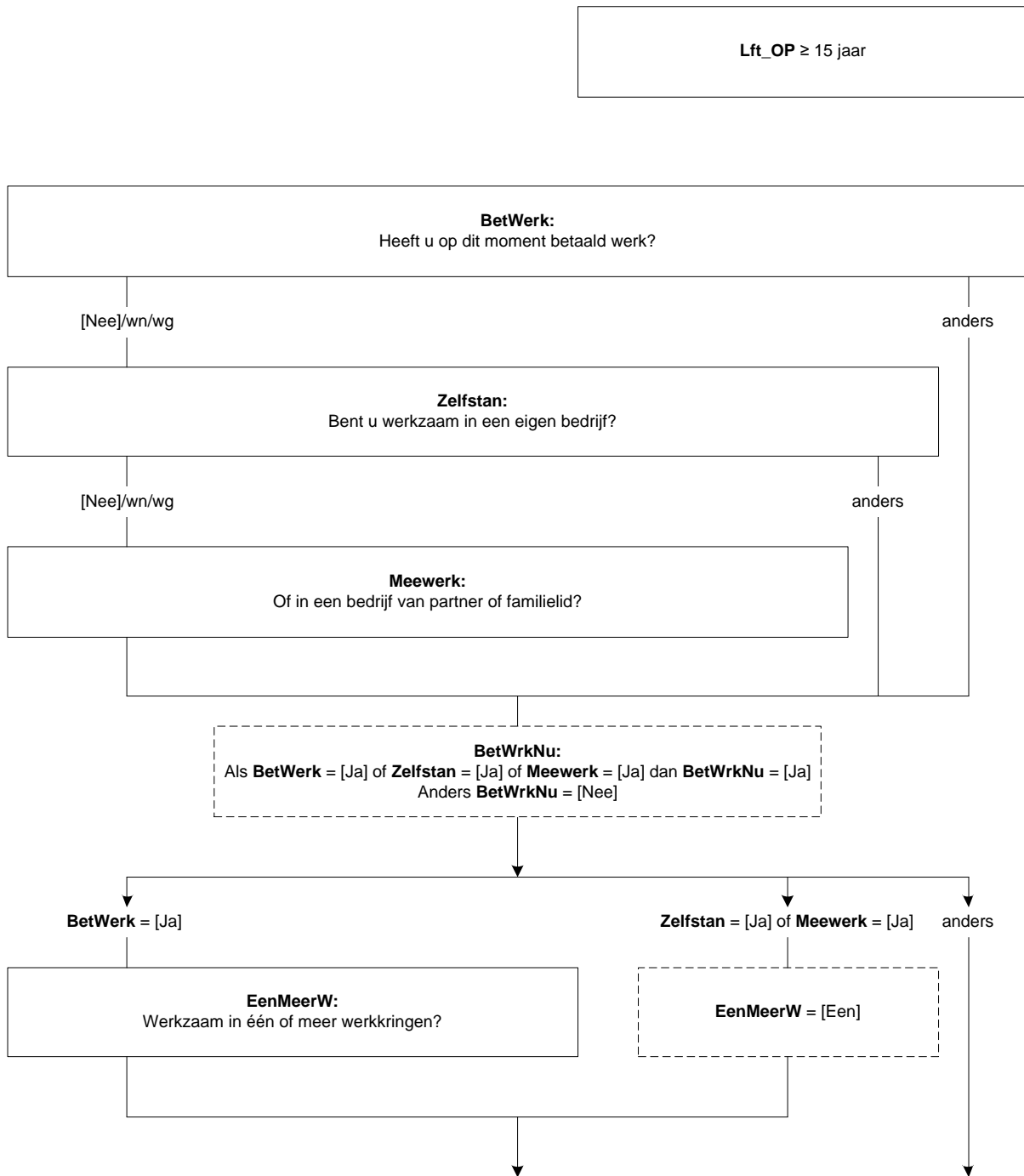

Scherf 3:

UrTot

Hoeveel uren werkt (\$A: u \$B: hij \$C: zij) in totaal gemiddeld per week, overuren en onbetaalde uren niet meegerekend?

[0..95]

NODK

UrTotCtrl (Zachte controle)

Het aantal opgegeven uren is meer dan gebruikelijk. Klopt het antwoord dat u gegeven heeft? Zo niet, pas dan het antwoord aan. Anders, kies voor 'verder'.

1. Verder

[Verder]

NODK, NORF

UrSchat

Om hoeveel uur per week gaat het dan ongeveer?

1. 4 uur of minder per week

[Minder5]

2. 5 tot en met 11 uur per week

[Minder12]

3. 12 tot en met 29 uur per week

[Minder30]

4. 30 uur of meer per week

[Is30Meer]

NODK, NORF

Afl_UrTot

*Afleiding arbeidsuren

1. 12 uur of meer

[Meer_12]

2. Minder dan 12 uur

[Min_12]

3. Werkt niet

[WrkNiet]

NODK, NORF

Scherf 4:

WrkNemer

(\$1: Werkt (\$A: u \$B: hij \$C: zij) als werknemer?

\$2: De volgende vragen gaan over de werkring waar (\$A: u \$B: hij \$C: zij) de meeste uren werkt.

Werkt (\$A: u \$B: hij \$C: zij) daar als werknemer?)

[TJaNee]

NODK

BedrPrak

(\$A: Bent u dan werkzaam in het bedrijf of in de praktijk van uzelf, van uw partner of van uw ouders of schoonouders? \$B: Is hij dan werkzaam in zijn eigen bedrijf of praktijk, of in het bedrijf of in de praktijk van zijn partner, ouders of schoonouders? \$C: Is zij dan werkzaam in haar eigen bedrijf of praktijk, of in het bedrijf of in de praktijk van haar partner, ouders of schoonouders?)

1. (\$A: Van uzelf (ook wanneer u firmant, maat of beherend vennoot bent) \$B: Eigen bedrijf of praktijk (ook wanneer hij firmant, maat of beherend vennoot is) \$C: Eigen bedrijf of praktijk (ook wanneer zij firmant, maat of beherend vennoot is))

[Eigen]

2. (\$A: Van uw \$B: Bedrijf of praktijk van zijn \$C: Bedrijf of praktijk van haar) partner

[Partner]

3. (\$A: Van uw \$B: Bedrijf of praktijk van zijn \$C: Bedrijf of praktijk van haar) ouders of schoonouders

[Ouders]

4. N.v.t. (geen van deze)

[Nvt]

NODK, NORF

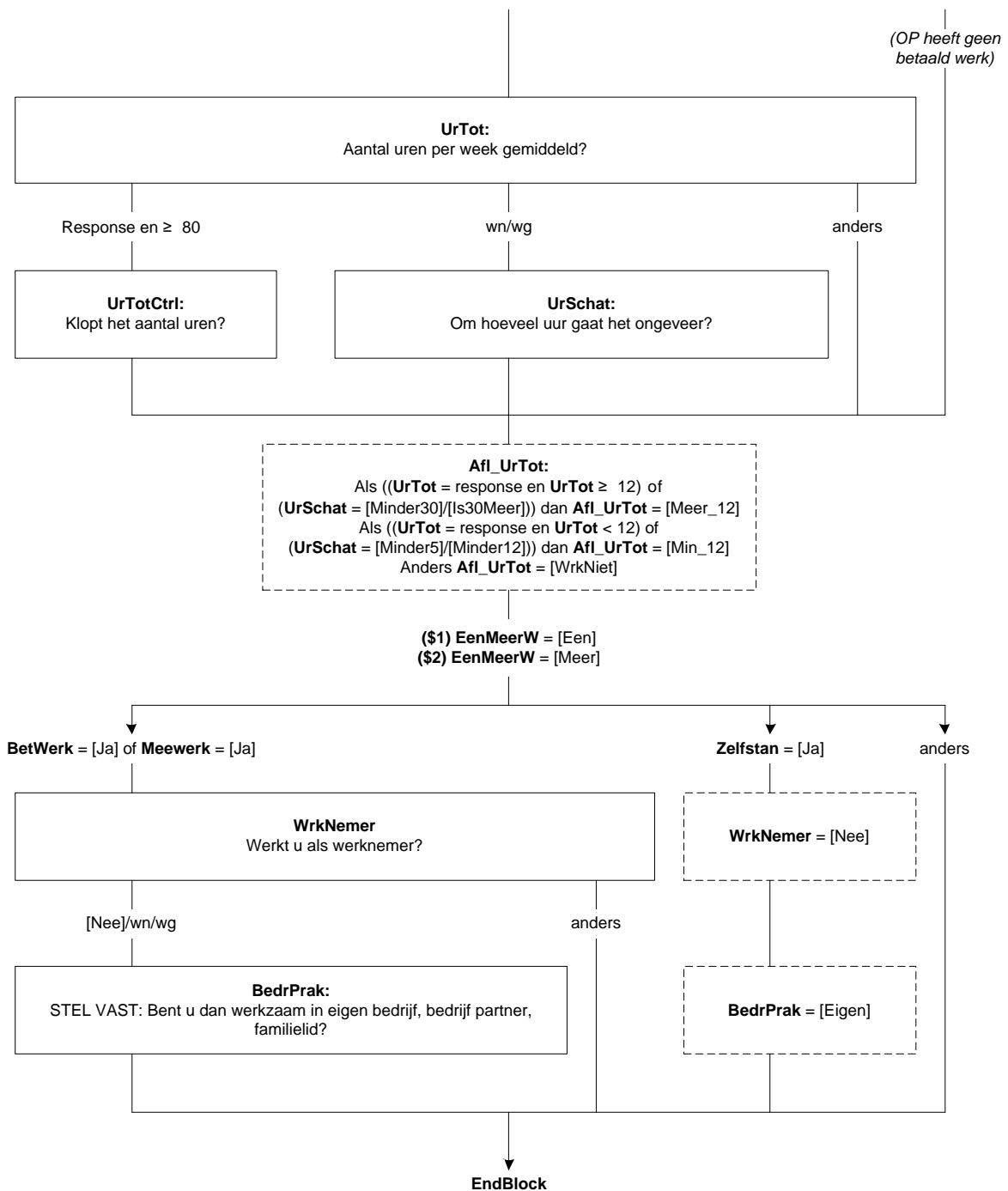

Module Onderwijs

Blokkenschema:

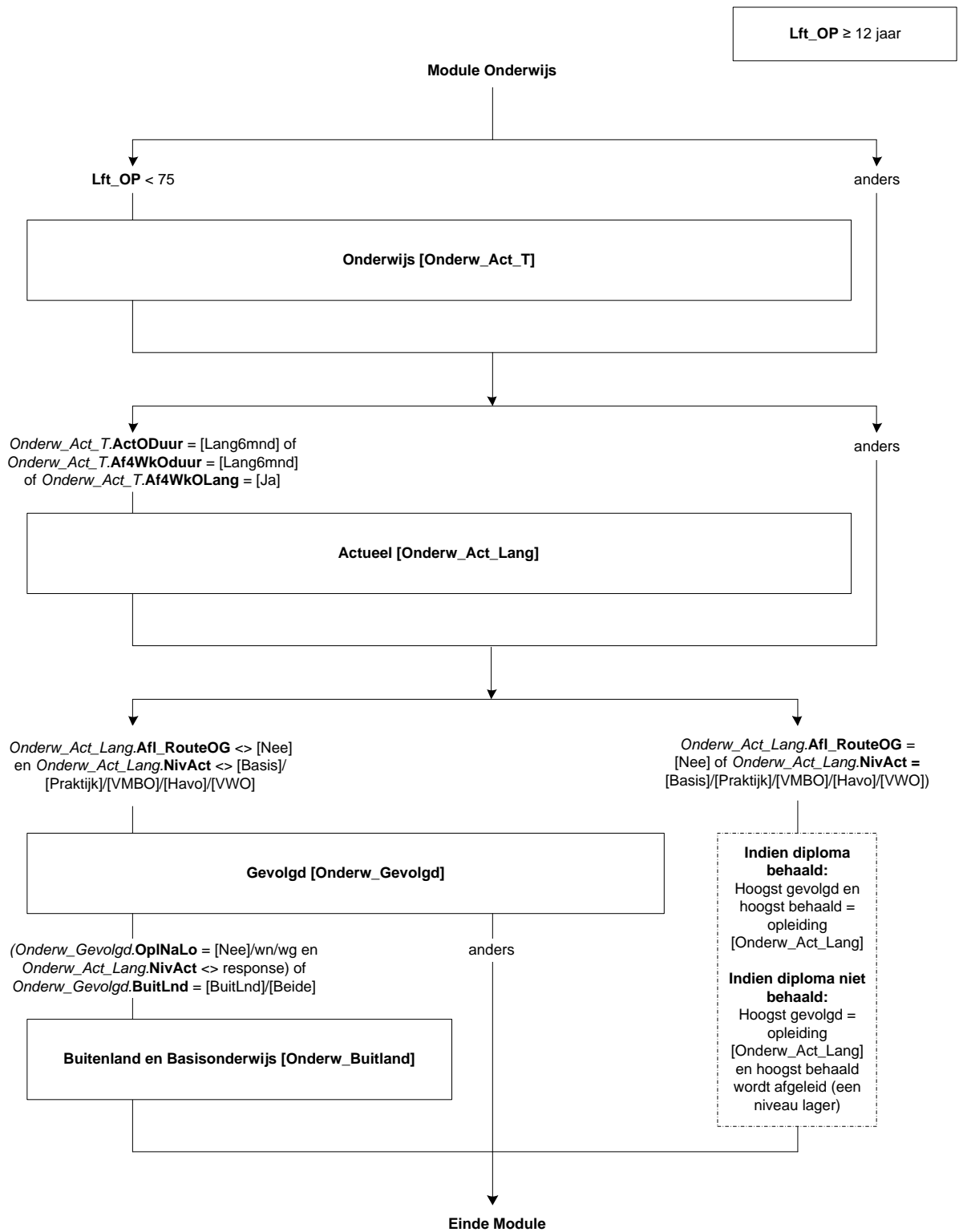

(B) Onderwijs: Blok Onderwijs

Scherf 1:

IntroOnderw

De volgende vragen gaan over onderwijs.

We beginnen met opleidingen die (\$A: u \$B: hij \$C: zij) op dit moment volgt en gaan daarna verder met opleidingen die (\$A: u \$B: hij \$C: zij) in het verleden (d.w.z. na de (\$2: lagere school \$3: basisschool)) heeft gevolgd).

[]

ActOpl

Volgt (\$A: u \$B: hij \$C: zij) op dit moment een opleiding of cursus ?

(\$1: Ook opleidingen of cursussen op (\$A: uw \$B: zijn \$C: haar) werk tellen mee).

1. Ja [Ja]
2. Nee [Nee]
3. Op het moment niet, maar (\$A: ik heb \$B: hij heeft \$C: zij heeft) pas een opleiding afgerond of beëindigd en (\$A: ga \$B/\$C: gaat) na de vakantie beginnen aan een nieuwe opleiding [Tuss]

NODK

ActODuur

Is de duur van deze opleiding of cursus 6 maanden of langer?

>>Indien (\$A: u \$B: hij \$C: zij) meerdere opleidingen/cursussen volgt en tenminste één duurt 6 maanden of langer, kies dan voor 'Ja, 6 maanden of langer'.<<

1. Ja, 6 maanden of langer [Lang6mnd]
2. Nee, korter dan 6 maanden [Kort6mnd]

NODK, NORF

Af4WkO

Heeft (\$A: u \$B: hij \$C: zij) in de afgelopen 4 weken een opleiding of cursus gevolgd of beëindigd?

[TJaNee]

NODK

Af4WkODuur

Was de duur van deze opleiding of cursus 6 maanden of langer?

>>Indien (\$A: u \$B: hij \$C: zij) meerdere opleidingen/cursussen in de afgelopen 4 weken heeft gevolgd of beëindigd en tenminste één duurde 6 maanden of langer, kies dan voor 'Ja, 6 maanden of langer'.<<

1. Ja, 6 maanden of langer [Lang6mnd]
2. Nee, korter dan 6 maanden [Kort6mnd]

NODK, NORF

Af4WkOLang

Heeft (\$A: u \$B: hij \$C: zij) in de afgelopen 4 weken misschien ook nog een opleiding of cursus beëindigd waarvan de duur 6 maanden of langer was?

[TJaNee]

NODK



(B) Onderwijs: Blok Actueel

Scherf 1:

NivAct

Wat voor soort opleiding of cursus (\$1: is \$2: was) dit?

- | | |
|---|------------|
| 1. (\$3: Basisonderwijs (ook speciaal onderwijs, bijv. lom, blo, (z)mlk, onderwijs voor slechthorenden etc.)) | [Basis] |
| 2. Praktijkonderwijs | [Praktijk] |
| 3. Vmbo, lwoo, vso | [VMBO] |
| 4. Havo | [Havo] |
| 5. Vwo, gymnasium, atheneum | [VWO] |
| 6. Mbo (pdb, mba) | [MBO] |
| 7. Hbo (associate degree) | [HBO] |
| 8. Universitaire opleiding, inclusief postdoctorale opleidingen en promotieonderzoek | [Univ] |
| 9. Andere (bedrijfs)opleiding of cursus | [Cursus] |
| NODK | |

Scherf 2:

SrtVMBO

Welke leerweg (\$1:volgt \$2: volgde) (\$A: u \$B: hij \$C: zij)?

- | | |
|--|---------|
| 1. De basisberoepsgerichte of kaderberoepsgerichte leerweg | [Basis] |
| 2. De theoretische of gemengde leerweg | [Theo] |
| NODK | |

SrtMBO

Op welk niveau (\$1 volgt \$2: volgde) (\$A: u \$B: hij \$C: zij) deze opleiding?

- | | |
|-------------|------------|
| 1. Niveau 1 | [MBO1] |
| 2. Niveau 2 | [MBO2] |
| 3. Niveau 3 | [MBO3] |
| 4. Niveau 4 | [MBO4] |
| 5. Anders | [GeenDeze] |
| NODK | |

BOLBBL

(\$1: Volgt \$2: Volgde) (\$A: u \$B: hij \$C: zij) de beroepsbegeleidende leerweg (bbl), de beroepsopleidende leerweg (bol) of geen van deze?

>>Bbl is een combinatie van werken en leren.<<

- | | |
|--------------------------------|------------|
| 1. Beroepsbegeleidende leerweg | [BBL] |
| 2. Beroepsopleidende leerweg | [BOL] |
| 3. Geen van deze | [GeenDeze] |
| NODK | |

Onderw_Act_T.ActODuur = [Lang6mnd] of
 Onderw_Act_T.Af4WkODuur = [Lang6mnd] of
 Onderw_Act_T.Af4WkOLang = [Ja]

(\$1) Onderw_Act_T.ActODuur = [Lang6mnd]
 (\$2) (Onderw_Act_T.Af4WkODuur = [Lang6mnd] of
 Onderw_Act_T.Af4WkOLang = [Ja])
 (\$3) Lft_OP < 14 jaar

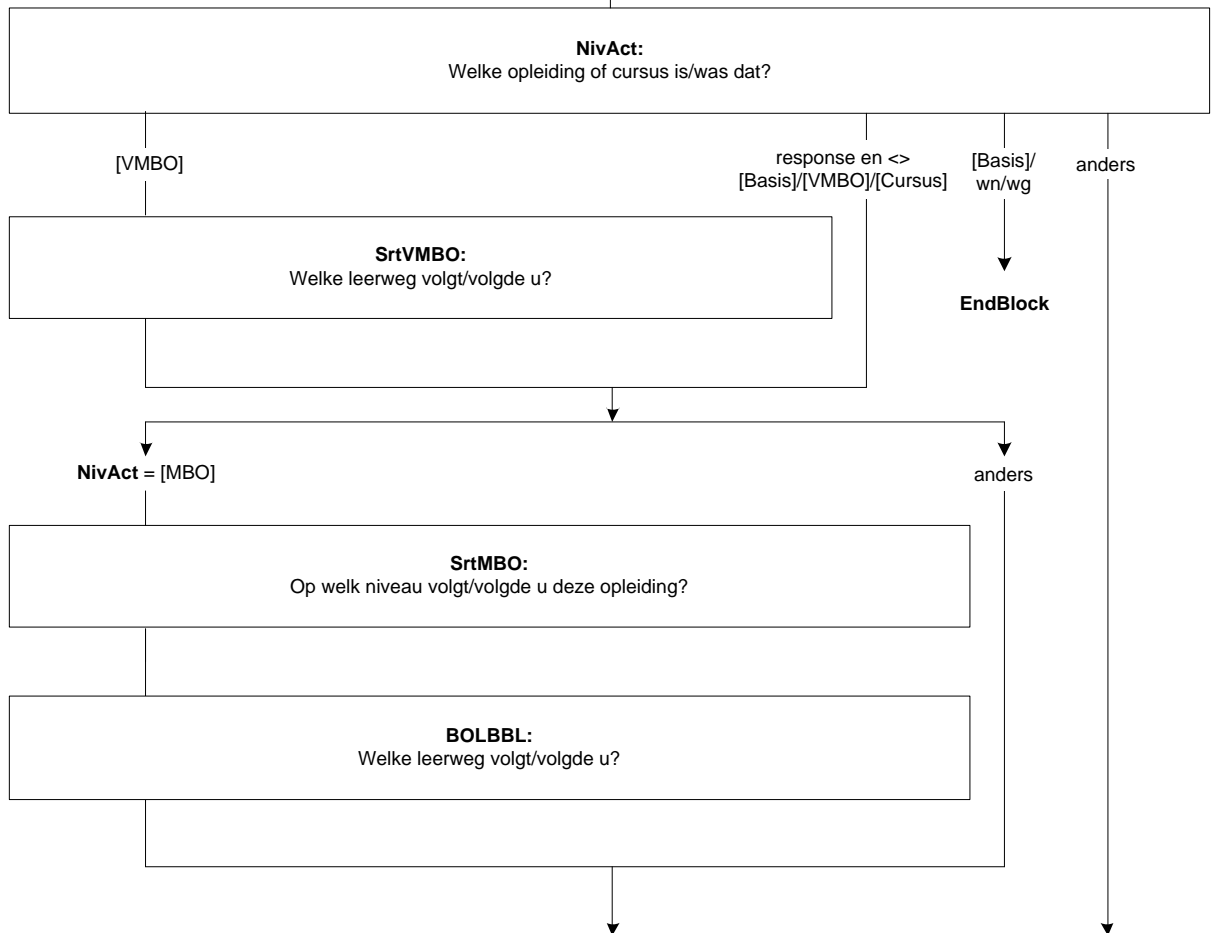

DuurHBO

Wat (\$1: is \$2: was) de duur van deze opleiding in jaren?

- | | |
|----------------------|-----------|
| 1. Korter dan 1 jaar | [half1jr] |
| 2. 1 – 1,5 jaar | [tot2jr] |
| 3. 2 – 2,5 jaar | [tot3jr] |
| 4. 3 jaar of langer | [lang3jr] |
| NODK | |

SrtHBOKort

(\$1: Is \$2: Was) dit een hbo-master, een associate degree, een post-hbo-opleiding of een andere verkorte hbo-opleiding?

- | | |
|----------------------------------|-----------|
| 1. Hbo-master | [Master] |
| 2. Associate degree | [AD] |
| 3. Post-hbo-opleiding | [PostHBO] |
| 4. Andere verkorte hbo-opleiding | [Anders] |
| NODK | |

SrtUniv

Wat voor soort opleiding (\$1: is \$2: was) dit?

- | | |
|--|------------|
| 1. De propedeuse | [Propod] |
| 2. Een bachelor opleiding | [Bachelor] |
| 3. Een master opleiding | [Master] |
| 4. Een postdoctorale beroepsopleiding (bijv. voor arts, dierenarts, tandarts, apotheker) | [PostBer] |
| 5. Promotieonderzoek | [Promov] |
| 6. Anders | [Overig] |
| NODK | |

OplCursus

Welke opleiding of cursus (\$1: volgt \$2: volgde) (\$A: u \$B: hij \$C: zij) dan?

>>Indien het gaat om een combinatie tussen inburgering en werken/leren, kies dan voor werkend leren opleiding.<<

- | | |
|---|------------|
| 1. Een inburgeringscursus of een cursus Nederlandse taal | [Inburger] |
| 2. Een werkend leren opleiding | [BBL] |
| 3. (\$4: Een cursus of opleiding gegeven door of onder verantwoordelijkheid van het bedrijf of de instelling waar (\$A: u \$B: hij \$C: zij) werkt) | [BdryfOpl] |
| 4. Anders | [Andrs] |
| NODK | |

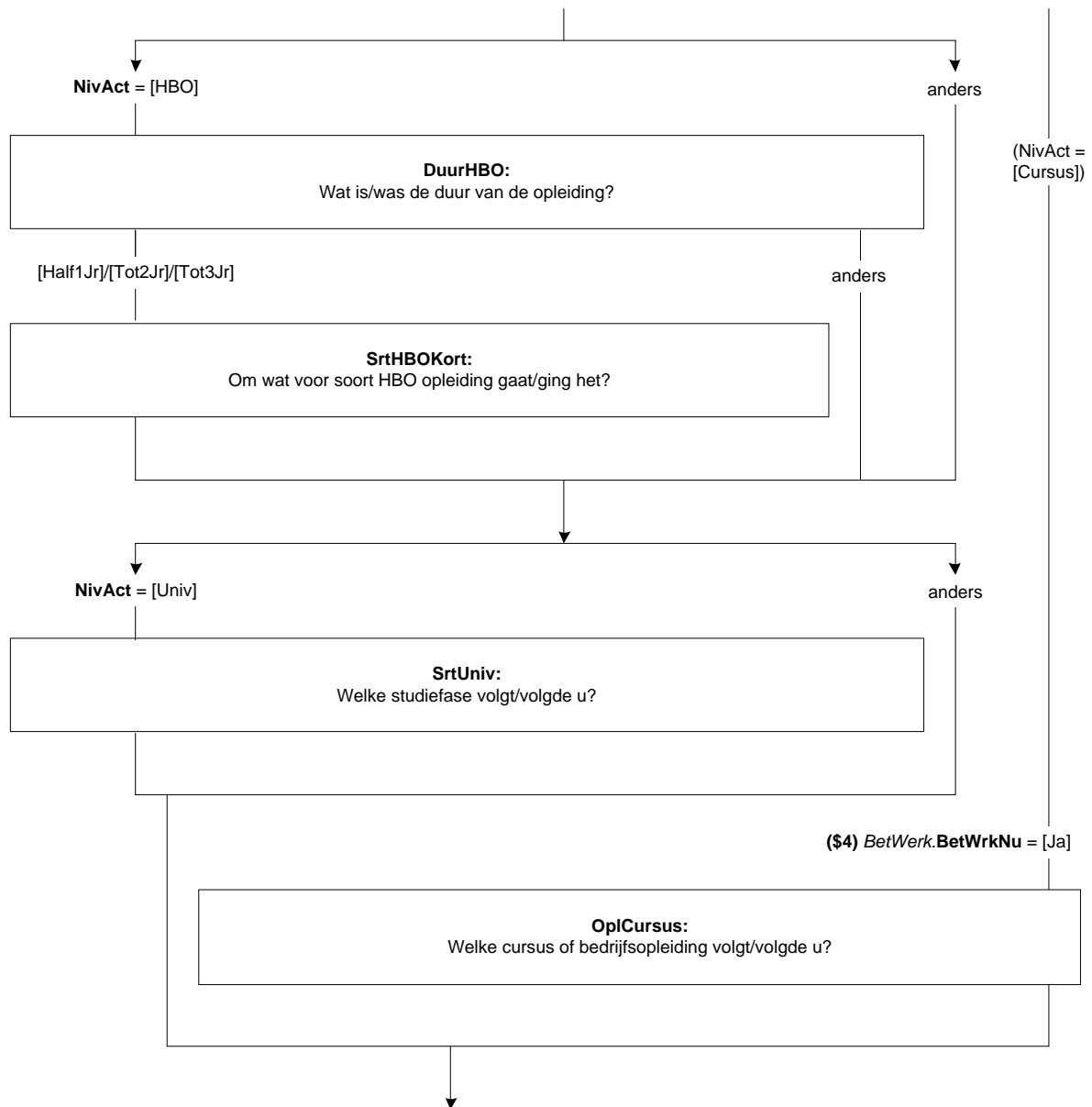

Scherf 4:

KlasHavoVWO

In welke klas zit (\$A: u \$B: hij \$C: zij)?

- | | |
|---|---------|
| 1. 1ste klas | [Klas1] |
| 2. 2de klas | [Klas2] |
| 3. 3de klas | [Klas3] |
| 4. 4de klas | [Klas4] |
| 5. 5de klas | [Klas5] |
| 6.(\$6: 6de klas) | [Klas6] |
| 7. Niet van toepassing, volwassenenonderwijs of afstandsonderwijs | [NVT] |
- NODK

DiplomHavoVWO

Heeft (\$A: u \$B: hij \$C: zij) het diploma behaald of één of meerdere deelcertificaten?

- | | |
|--|-------------|
| 1. Ja, diploma | [JaDiplom] |
| 2. Geen diploma, maar wel één of meerdere deelcertificaten | [JaDeelCer] |
| 3. Nee, geen diploma en geen deelcertificaten | [Nee] |
- NODK

Klas4

Heeft (\$A: u \$B: hij \$C: zij) de 3de klas met succes doorlopen, dat wil zeggen (\$A: bent u \$B: is hij \$C: is zij) overgegaan naar de 4de klas?

- [TJaNee]
NODK

Diplom

Heeft (\$A: u \$B: hij \$C: zij) voor deze opleiding (\$5: of cursus) het diploma behaald?

>>Een diploma kan ook een akte, graad of getuigschrift zijn.<<

- | | |
|--------|-------|
| 1. Ja | [Ja] |
| 2. Nee | [Nee] |
- (\$5: 3. N.v.t., de opleiding of cursus werd niet afgesloten met een diploma) [NVT]
NODK

Afrond

Heeft (\$A: u \$B: hij \$C: zij) de opleiding of cursus wel afgerond?

- [TJaNee]
NODK

Afl_RouteOG

*Moet OP nog vragen beantwoorden over de hoogste gevolgde of de hoogst behaalde opleiding

- | | |
|---|-------------|
| 1. Ja, maar alleen over de hoogst behaalde opleiding | [JaBehaald] |
| 2. Ja, zowel over de hoogst gevolgde als de hoogst behaalde opleiding | [JaGevolgd] |
| 3. Nee | [Nee] |

Als NivAct = [Univ] en Diplom = [Nee]/wn/wg dan Afl_RouteOG = [JaBehaald]

Als NivAct = [MBO]/[HBO] en Diplom = [Nee]/wn/wg dan Afl_RouteOG = [JaBehaald]

Als NivAct = [Cursus] dan Afl_RouteOG = [JaGevolgd]

Anders Afl_RouteOG = [Nee]

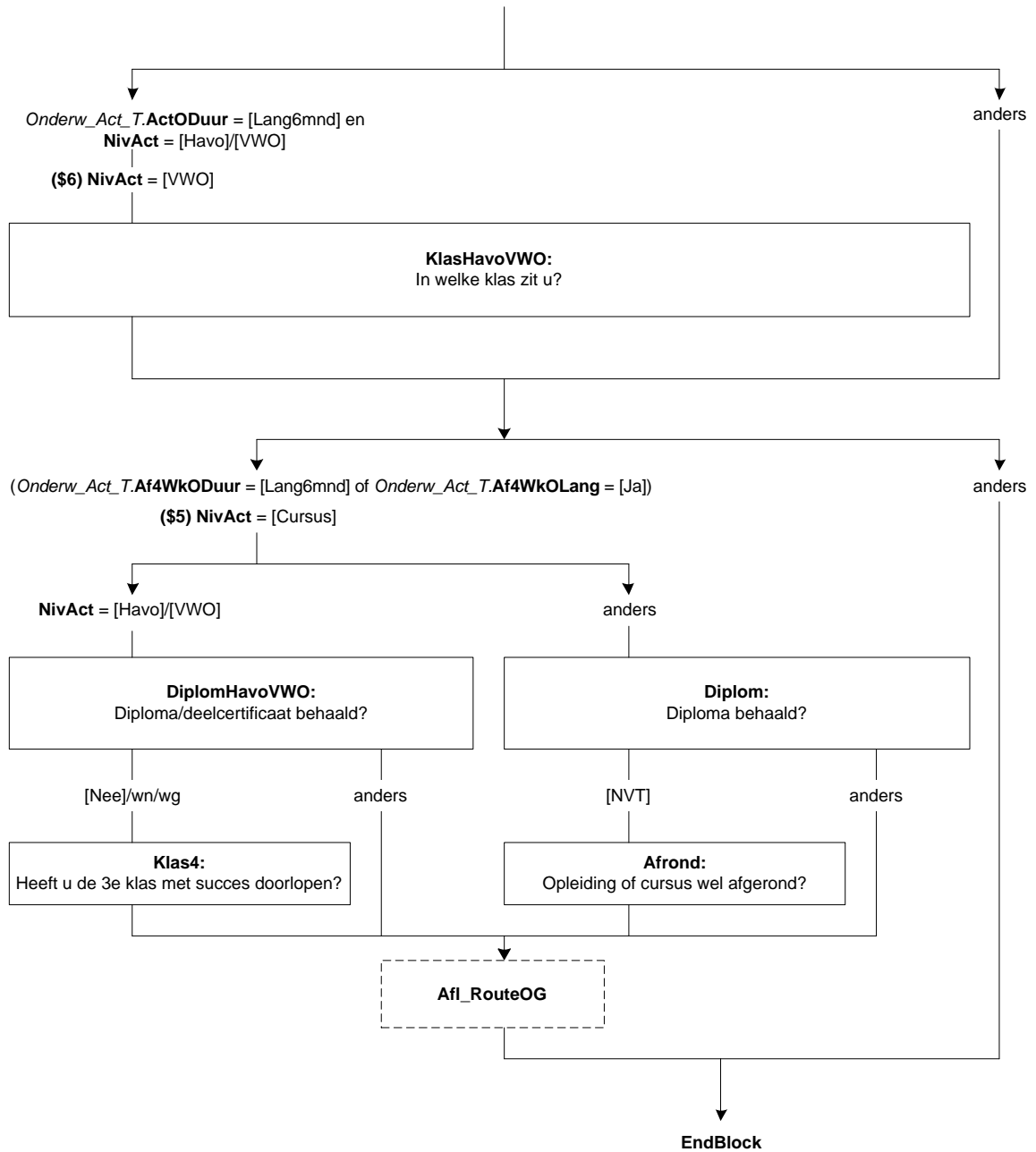

(B) Onderwijs: Blok Gevolgd

ScherM 1:

OpINaLO

(\$1: U heeft zojuist vragen beantwoord over de opleiding/cursus die (\$A: u \$B: hij \$C: zij) op dit moment volgt. Nu zouden we willen weten of (\$A: u \$B: hij \$C: zij) in het verleden nog andere opleidingen heeft gevolgd.

\$2: U heeft zojuist vragen beantwoord over de opleiding/cursus die (\$A: u \$B: hij \$C: zij) in de afgelopen 4 weken heeft gevolgd. Nu zouden we willen weten of (\$A: u \$B: hij \$C: zij) in het verleden nog andere opleidingen heeft gevolgd.

\$22: De volgende vragen gaan over onderwijs.)

Heeft (\$A: u \$B: hij \$C: zij) na de (\$23: lagere school \$24: basisschool) (\$1/\$2: nog) één of meer (\$1/\$2: andere) opleidingen gevolgd?

Dit kan de middelbare school zijn, een beroepsopleiding of een universitaire studie, maar het kan bijvoorbeeld ook gaan om een bedrijfsopleiding of een cursus.

>>Het gaat hier alleen om opleidingen of cursussen die (\$A: u \$B: hij \$C: zij) voor ten minste 6 maanden heeft gevolgd.<<

1. Ja [Ja]
 2. Nee / n.v.t. ((\$23: lagere school \$24: basisschool) niet of gedeeltelijk gevolgd) [Nee]
- NODK

BuitLand

Was dit in Nederland, in het buitenland of beide?

>>Opleidingen gevolgd in voormalig Nederlandse gebieden, zoals Suriname of de Nederlandse Antillen, gelden als opleidingen gevolgd in Nederland.<<

1. Alleen in Nederland [Ned]
 2. Alleen in het buitenland [BuitLnd]
 3. Zowel in Nederland als in het buitenland [Beide]
- NODK

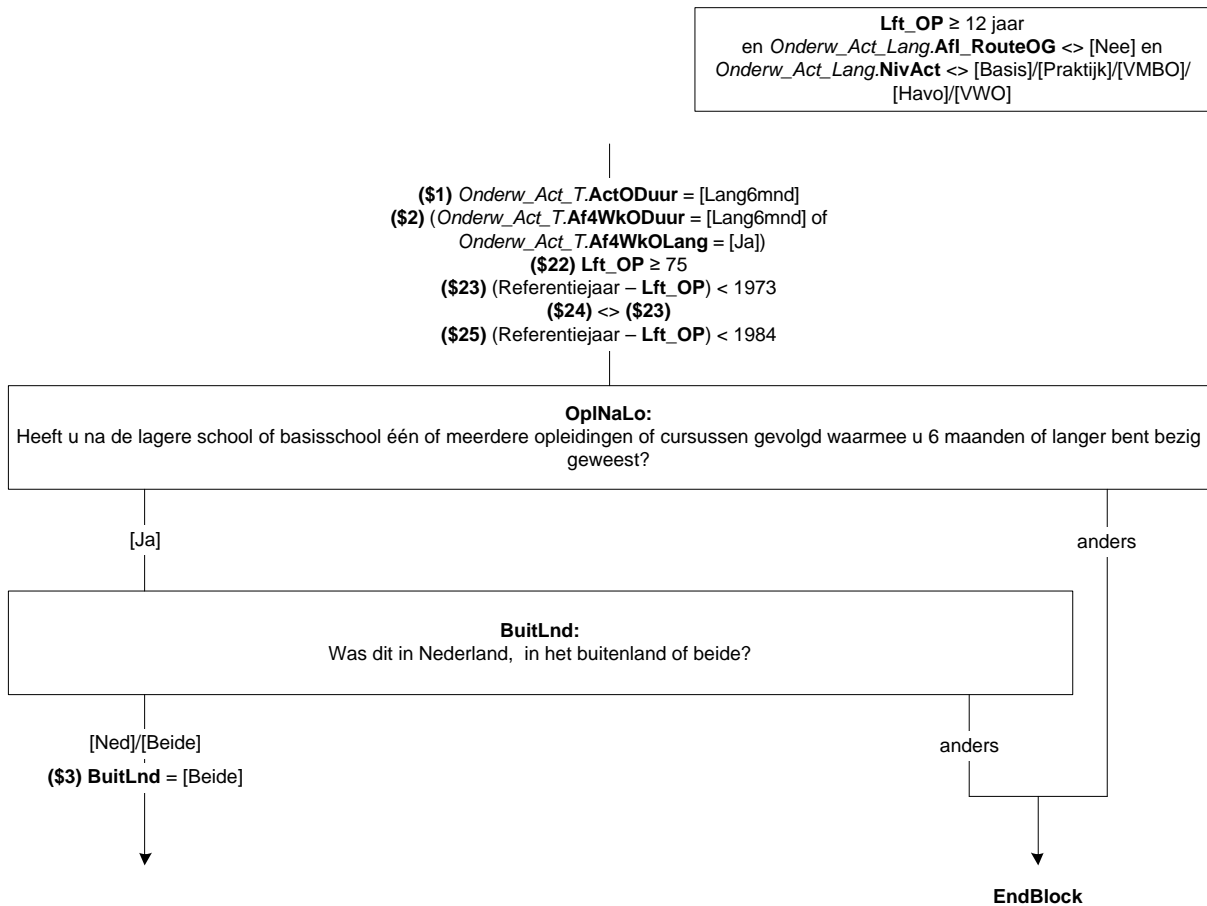

Scherf 2:

NivGev

(\$3: De volgende vragen gaan over opleidingen of cursussen die (\$A: u \$B: hij \$C: zij) geheel of gedeeltelijk in Nederland heeft gevolgd.)

Welke van de volgende opleidingen of cursussen heeft (\$A: u \$B: hij \$C: zij) voor 6 maanden of langer gevolgd?

Graag alle gevolgde opleidingen/cursussen aanvinken!

SET[]

- | | |
|--|----------|
| 1. Lbo, vso (lts, leao, vbo, huishoudschool, ambachtsschool) | [LBO] |
| 2. Vmbo, lwoo (inclusief theoretische leerweg) | [VMBO] |
| 3. Mavo (ulo, mulo) | [Mavo] |
| 4. Havo (mms) | [Havo] |
| 5. Vwo, gymnasium, atheneum (hbs, lyceum) | [VWO] |
| 6. Mbo (mts, meao, middenstandsdiplofa, pdb, mba) | [MBO] |
| 7. Hbo (hts, heao, kweekschool, associate degree) | [HBO] |
| 8. Universitaire opleiding, inclusief postdoctorale opleidingen en promotieonderzoek | [Univ] |
| 9. Een andere (bedrijfs)opleiding of cursus | [Cursus] |
- NODK

Afl_HgstNivGev

*Afleiding hoogst gevolgde opleiding

- | | |
|--|----------|
| 1. Lbo, vso (lts, leao, vbo, huishoudschool, ambachtsschool) | [LBO] |
| 2. Vmbo, lwoo (inclusief theoretische leerweg) | [VMBO] |
| 3. Mavo (ulo, mulo) | [Mavo] |
| 4. Havo (mms) | [Havo] |
| 5. Vwo, gymnasium, atheneum (hbs, lyceum) | [VWO] |
| 6. Mbo (mts, meao, middenstandsdiplofa, pdb, mba) | [MBO] |
| 7. Hbo (hts, heao, kweekschool, associate degree) | [HBO] |
| 8. Universitaire opleiding, inclusief postdoctorale opleidingen en promotieonderzoek | [Univ] |
| 9. Een andere (bedrijfs)opleiding of cursus | [Cursus] |

Als NivGev = [Univ] dan Afl_HgstNivGev = [Univ]
 Als NivGev = [HBO] en NivGev <> [Univ] = dan Afl_HgstNivGev = [HBO]
 Als NivGev = [MBO] en NivGev <> [Univ]/[HBO] = dan Afl_HgstNivGev = [MBO]
 Als NivGev = [VWO] en NivGev <> [Univ]/[HBO]/[MBO] = dan Afl_HgstNivGev = [VWO]
 Als NivGev = [Havo] en NivGev <> [Univ]/[HBO]/[MBO]/[VWO] = dan Afl_HgstNivGev = [Havo]
 Als NivGev = [Cursus] en NivGev <> [Univ]/[HBO]/[MBO]/[VWO]/[Havo] dan Afl_HgstNivGev = [Cursus]
 Als NivGev = [Mavo] en NivGev <> [Univ]/[HBO]/[MBO]/[VWO]/[Havo]/[Cursus] = dan Afl_HgstNivGev = [Mavo]
 Als NivGev = [VMBO] en NivGev <> [Univ]/[HBO]/[MBO]/[VWO]/[Havo]/[Cursus]/[Mavo] = dan Afl_HgstNivGev = [VMBO]
 Anders dan Afl_HgstNivGev = [LBO]

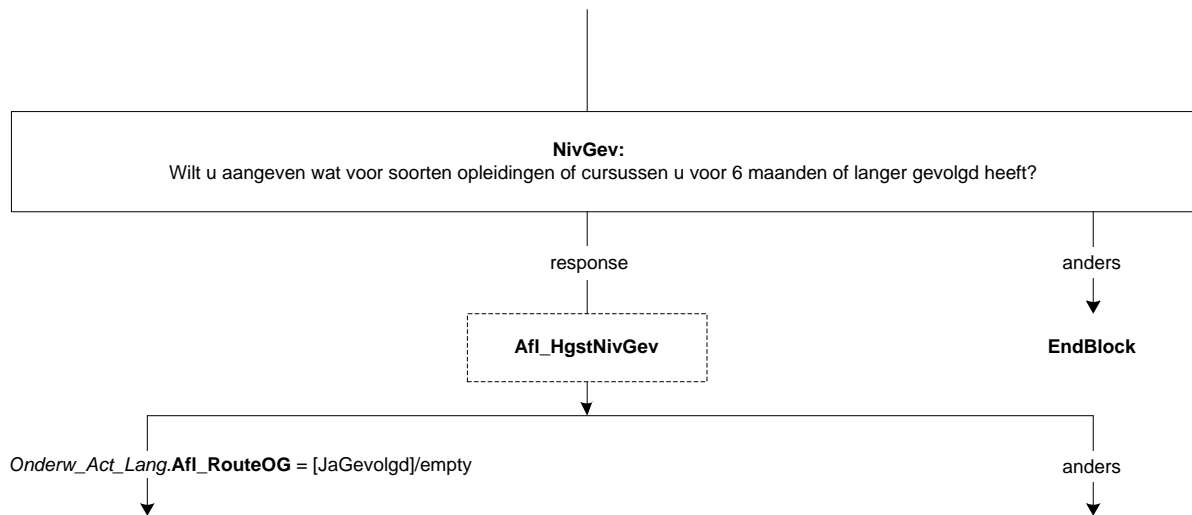

Scherf 3:

SrtLBO

Om welke opleiding ging het dan?

- | | |
|--|------------|
| 1. Lbo, lts, leao, vbo, huishoudschool, ambachtsschool | [LBO] |
| 2. Praktijkonderwijs, avmb | [Praktijk] |
| 3. Vso (voortgezet speciaal onderwijs) | [VSO] |
| 4. Een andere opleiding | [Andrs] |
| NODK | |

SrtVMBO

De volgende vragen gaan over de laatste vmbo- of lwoo-opleiding die (\$A: u \$B: hij \$C: zij) heeft gevolgd.

Welke leerweg had deze opleiding?

- | | |
|--|---------|
| 1. De basisberoepsgerichte of kaderberoepsgerichte leerweg | [Basis] |
| 2. De theoretische of gemengde leerweg | [Theo] |
| NODK | |

SrtMBOG

De volgende vragen gaan over de laatste mbo-opleiding (mts, meao, middenstandsdiploma, pdb, mba) die (\$A: u \$B: hij \$C: zij) heeft gevolgd.

Wat was dit voor opleiding?

- | | |
|---|------------|
| 1. (\$25: Een mbo-opleiding volgens de oude structuur (tot 1998)) | [oudMBO] |
| 2. Een opleiding op niveau 1 | [MBO1] |
| 3. Een opleiding op niveau 2 | [MBO2] |
| 4. Een opleiding op niveau 3 | [MBO3] |
| 5. Een opleiding op niveau 4 | [MBO4] |
| 6. Geen van deze | [GeenDeze] |
| NODK | |

LeerlingW

Was dit een opleiding in het kader van het leerlingwezen, ofwel een combinatie van werken en leren?

[TJaNee]
NODK

BOLBBL

Volgde (\$A: u \$B: hij \$C: zij) de beroepsbegeleidende leerweg (bbl), de beroepsopleidende leerweg (bol) of geen van deze?

>>Bbl is een combinatie van werken en leren.<<

- | | |
|--------------------------------|------------|
| 1. Beroepsbegeleidende leerweg | [BBL] |
| 2. Beroepsopleidende leerweg | [BOL] |
| 3. Geen van deze | [GeenDeze] |
| NODK | |

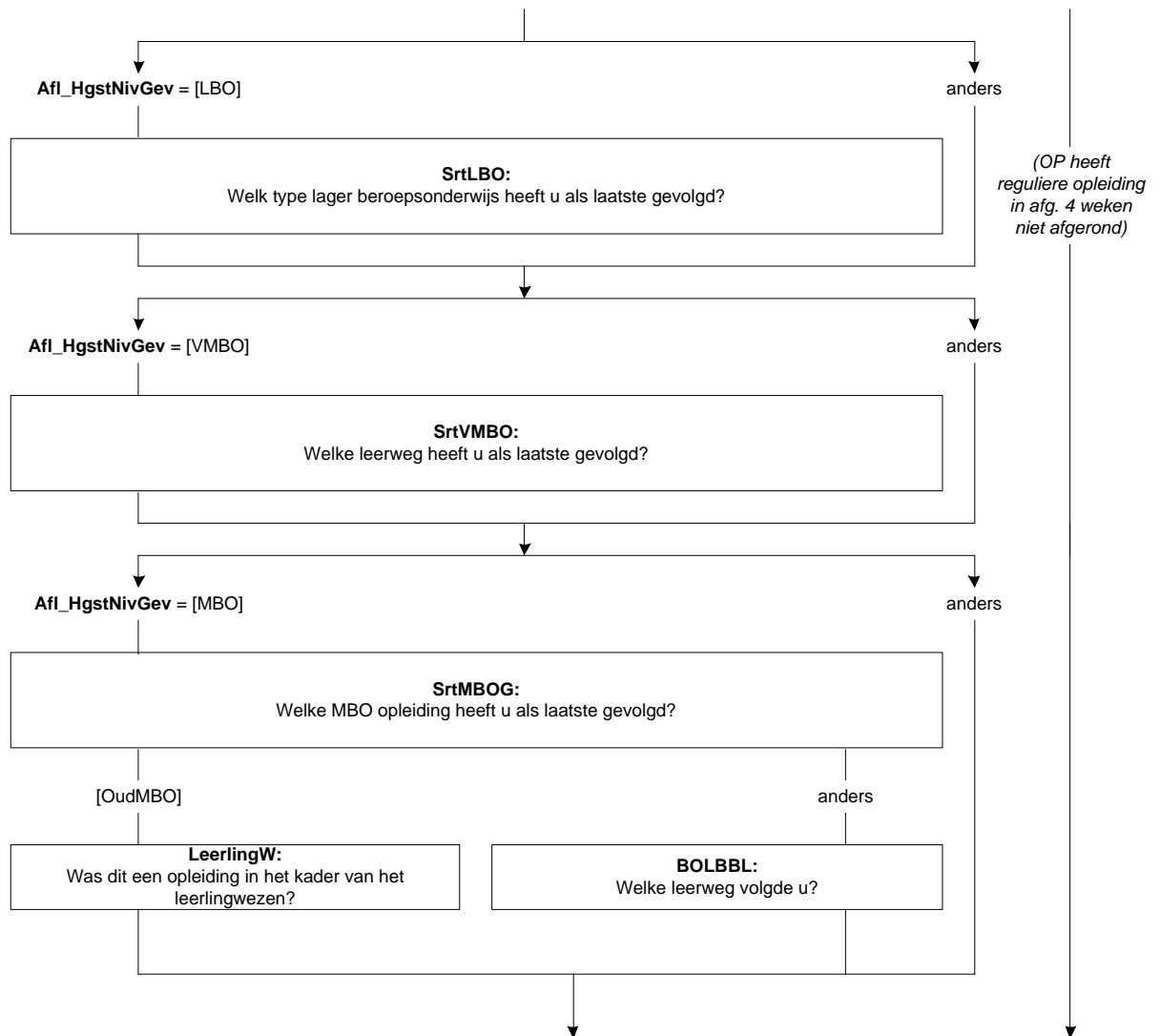

DuurHBO

De volgende vragen gaan over de laatste hbo-opleiding (hts, heao, kweekschool, associate degree) die (\$A: u \$B: hij \$C: zij) heeft gevolgd.

Wat was de duur van deze opleiding in jaren?

- | | |
|----------------------|-----------|
| 1. Korter dan 1 jaar | [half1jr] |
| 2. 1 – 1,5 jaar | [tot2jr] |
| 3. 2 – 2,5 jaar | [tot3jr] |
| 4. 3 jaar of langer | [lang3jr] |
| NODK | |

SrtHBOKort

Was dit een hbo-master, een associate degree, een post-hbo-opleiding of een andere verkorte hbo-opleiding?

- | | |
|----------------------------------|-----------|
| 1. Hbo-master | [Master] |
| 2. Associate degree | [AD] |
| 3. Post-hbo-opleiding | [PostHBO] |
| 4. Andere verkorte hbo-opleiding | [Anders] |
| NODK | |

SrtUniv

De volgende vragen gaan over de laatste universitaire opleiding die (\$A: u \$B: hij \$C: zij) heeft gevolgd.

Wat voor soort opleiding was dit?

- | | |
|--|-------------|
| 1. De propedeuse | [Propod] |
| 2. Een bachelor opleiding (of kandidaats) | [Bachelor] |
| 3. Een master opleiding | [Master] |
| 4. Doctoraal | [Doctoraal] |
| 5. Een postdoctorale beroepsopleiding (bijv. voor arts, dierenarts, tandarts, apotheker) | [PostBer] |
| 6. Promotieonderzoek | [Promov] |
| 7. Anders | [Overig] |
| NODK | |

OplCursus

Welke opleiding of cursus heeft (\$A: u \$B: hij \$C: zij) als laatste gevolgd?

>> Indien het gaat om een combinatie tussen inburgering en werken/leren, kies dan voor werkend leren opleiding. <<

- | | |
|---|------------|
| 1. Een inburgeringscursus of een cursus Nederlandse taal | [Inburger] |
| 2. Een werkend leren opleiding | [BBL] |
| 3. Een cursus of opleiding gegeven door of onder verantwoordelijkheid van het bedrijf of de instelling waar (\$A: u \$B: hij \$C: zij) werkt(e) | [BdryfOpl] |
| 4. Anders | [Andrs] |
| NODK | |

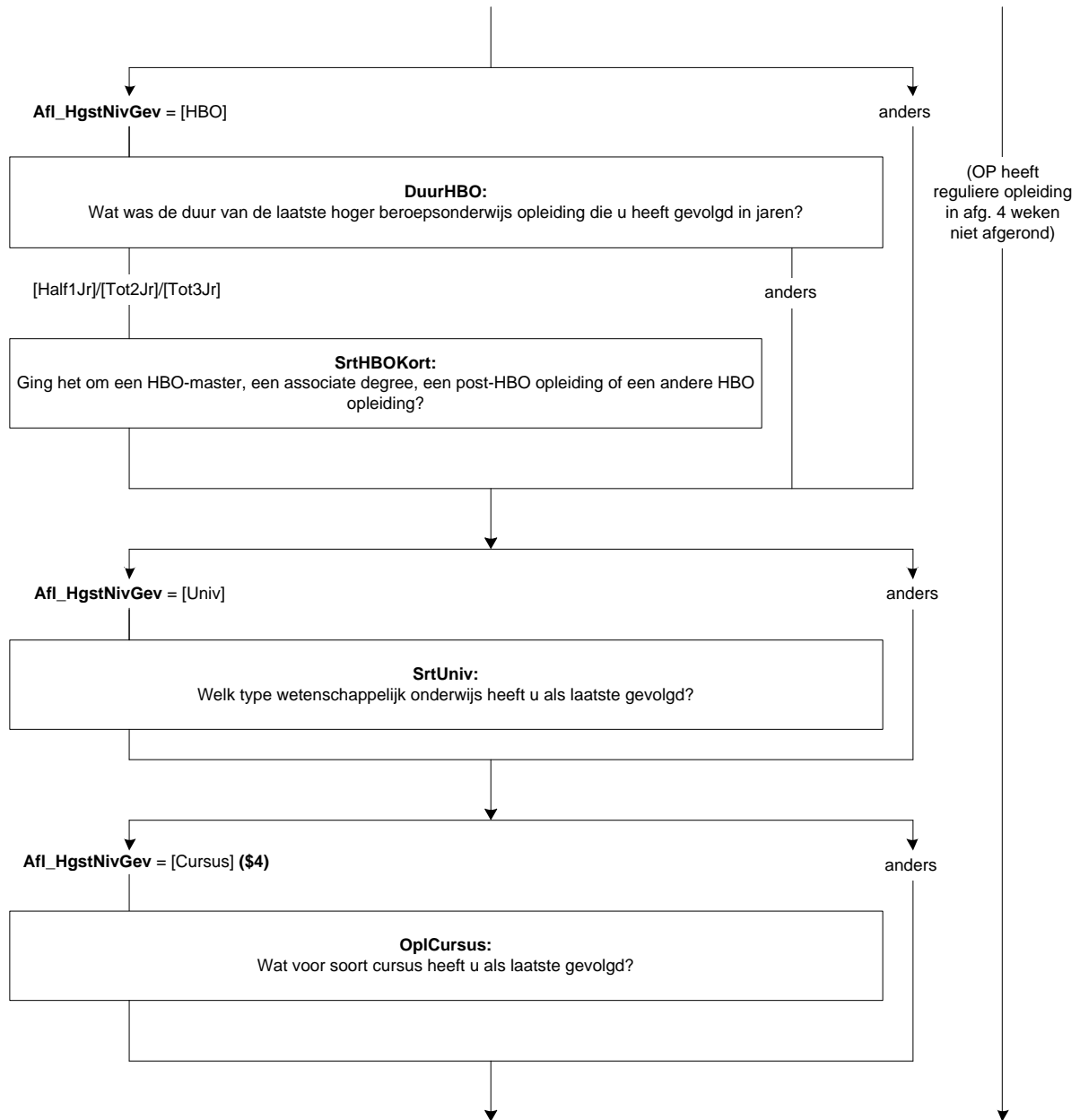

Scherf 4:

DiplomHavoVWO

Heeft (\$A: u \$B: hij \$C: zij) (\$5: voor de havo (mms) \$6: voor het vwo, gymnasium, atheneum (hbs, lyceum)) het diploma behaald of één of meerdere deelcertificaten?

1. Ja, diploma [JaDiplom]
2. Geen diploma, maar wel één of meerdere deelcertificaten [JaDeelCer]
3. Nee, geen diploma en geen deelcertificaten [Nee]

NODK

Klas4

Heeft (\$A: u \$B: hij \$C: zij) de 3de klas met succes doorlopen, dat wil zeggen (\$A: bent u \$B: is hij \$C: is zij) overgegaan naar de 4de klas?

[TJaNee]

NODK

Diplom

Heeft (\$A: u \$B: hij \$C: zij) voor (\$7: de mavo (ulo, mulo) \$8: deze opleiding) (\$4: of cursus) het diploma behaald?

>>Een diploma kan ook een akte, graad of getuigschrift zijn.<<

1. Ja [Ja]
 2. Nee [Nee]
- (\$4: 3. N.v.t., de opleiding of cursus werd niet afgesloten met een diploma) [NVT]

NODK

Afrond

Heeft (\$A: u \$B: hij \$C: zij) de opleiding of cursus wel afgerond?

[TJaNee]

NODK

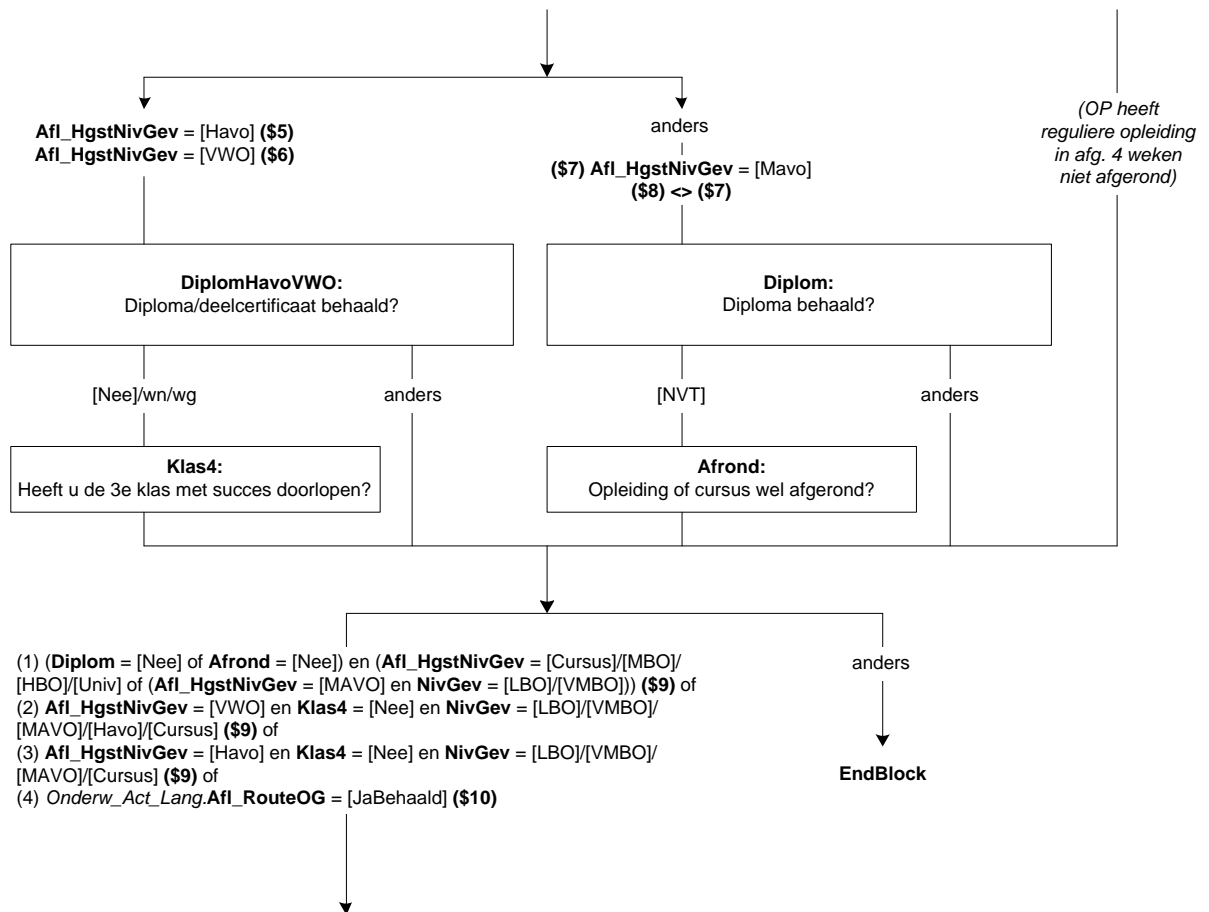

Scherf 5:**NivBeh**

Voor welke opleidingen (\$19: of cursussen) (\$19/\$3: die (\$A: u \$B: hij \$C: zij)) (\$19: voor 6 maanden of langer) (\$3: in Nederland) (\$3/\$19: heeft gevolgd,) heeft (\$A: u \$B: hij \$C: zij) een diploma behaald?

Graag alle opleidingen/cursussen waarvoor een diploma is behaald aanvinken!

>>Een diploma kan ook een akte, graad of getuigschrift zijn.<<

SET[]

- | | |
|--|------------|
| 1. (\$11: Lbo, vso (lts, leao, vbo, huishoudschool, ambachtsschool)) | [LBO] |
| 2. (\$12: Vmbo, lwoo (inclusief theoretische leerweg)) | [VMBO] |
| 3. (\$13: Mavo (ulo, mulo)) | [Mavo] |
| 4. (\$14: Havo (mms)) | [Havo] |
| 5. (\$15: Vwo, gymnasium, atheneum (hbs, lyceum)) | [VWO] |
| 6. (\$16: Mbo (mts, meao, middenstandsdiploma, pdb, mba)) | [MBO] |
| 7. (\$17: Hbo (hts, heao, kweekschool, associate degree)) | [HBO] |
| 8. (\$18: Universitaire opleiding, inclusief postdoctorale opleidingen en promotieonderzoek) | [Univ] |
| 9. (\$19: Een andere (bedrijfs)opleiding of cursus) | [Cursus] |
| 10. Geen van deze | [GeenDeze] |
- NODK

Harde Controle 1

Het antwoord "geen van deze" mag niet in combinatie met andere antwoorden gekozen worden.

Afl_HgstNivBeh

*Afleiding hoogst behaalde opleiding

- | | |
|--|------------|
| 1. Lbo, vso (lts, leao, vbo, huishoudschool, ambachtsschool) | [LBO] |
| 2. Vmbo, lwoo (inclusief theoretische leerweg) | [VMBO] |
| 3. Mavo (ulo, mulo) | [Mavo] |
| 4. Havo (mms) | [Havo] |
| 5. Vwo, gymnasium, atheneum (hbs, lyceum) | [VWO] |
| 6. Mbo (mts, meao, middenstandsdiploma, pdb, mba) | [MBO] |
| 7. Hbo (hts, heao, kweekschool, associate degree) | [HBO] |
| 8. Universitaire opleiding, inclusief postdoctorale opleidingen en promotieonderzoek | [Univ] |
| 9. Een andere (bedrijfs)opleiding of cursus | [Cursus] |
| 10. Geen van deze | [GeenDeze] |

Als NivBeh = [Univ] dan Afl_HgstNivBeh = [Univ]
 Als NivBeh = [HBO] en NivBeh <> [Univ] = dan Afl_HgstNivBeh = [HBO]
 Als NivBeh = [MBO] en NivBeh <> [Univ]/[HBO] = dan Afl_HgstNivBeh = [MBO]
 Als NivBeh = [VWO] en NivBeh <> [Univ]/[HBO]/[MBO] = dan Afl_HgstNivBeh = [VWO]
 Als NivBeh = [Havo] en NivBeh <> [Univ]/[HBO]/[MBO]/[VWO] = dan Afl_HgstNivBeh = [Havo]
 Als NivBeh = [Cursus] en NivBeh <> [Univ]/[HBO]/[MBO]/[VWO]/[Havo] dan Afl_HgstNivBeh = [Cursus]
 Als NivBeh = [Mavo] en NivBeh <> [Univ]/[HBO]/[MBO]/[VWO]/[Havo]/[Cursus] = dan Afl_HgstNivBeh = [Mavo]
 Als NivBeh = [VMBO] en NivBeh <> [Univ]/[HBO]/[MBO]/[VWO]/[Havo]/[Cursus]/[Mavo] = dan Afl_HgstNivBeh = [VMBO]
 Als NivBeh = [LBO] en NivBeh <> [Univ]/[HBO]/[MBO]/[VWO]/[Havo]/[Cursus]/[Mavo]/[VMBO] = dan Afl_HgstNivBeh = [LBO]
 Anders dan Afl_HgstNivBeh = [GeenDeze]

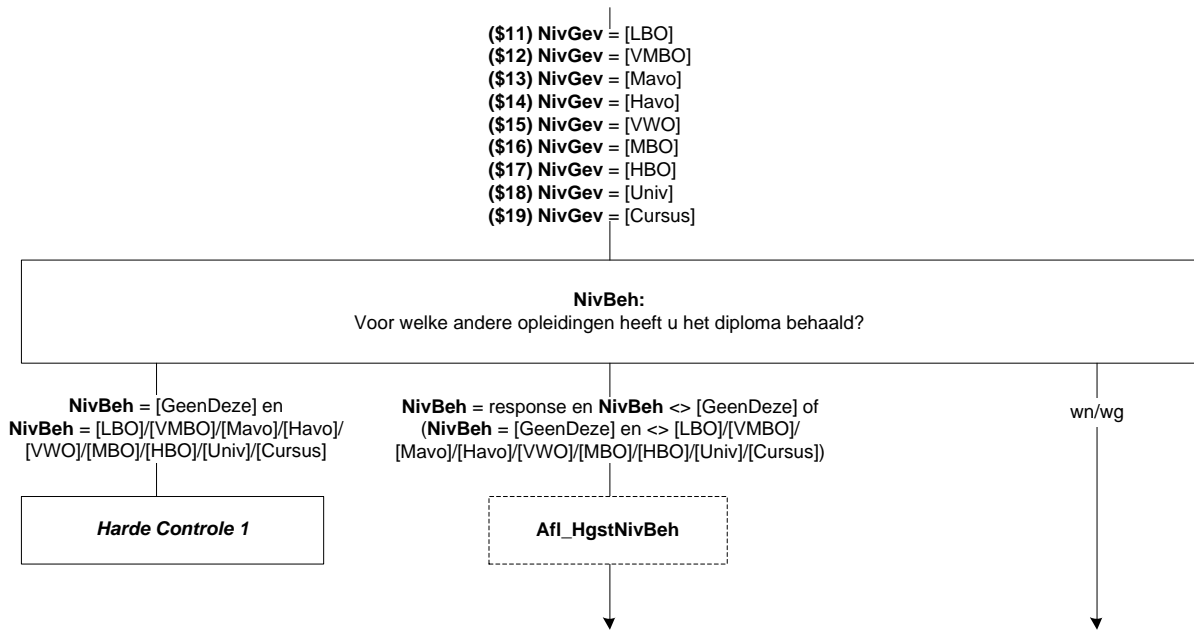

Scherf 6:

DeelCertBeh

(\$A: U \$B: Hij \$C: Zij) heeft (\$20: het vwo, gymnasium, atheneum (hbs, lyceum) \$21: de havo (mms)) gevolgd maar hiervoor geen diploma behaald. Heeft (\$A: u \$B: hij \$C: zij) misschien wel één of meerdere deelcertificaten behaald?

[TJaNee]

NODK

Klas4Beh

Heeft (\$A: u \$B: hij \$C: zij) de 3de klas met succes doorlopen, dat wil zeggen (\$A: bent u \$B: is hij \$C: is zij) overgegaan naar de 4de klas?

[TJaNee]

NODK

Scherf 7:

SrtLBOBeh

Om welke opleiding ging het dan?

1. Lbo, lts, leao, vbo, huishoudschool, ambachtsschool

[LBO]

2. Praktijkonderwijs, avmb

[Praktijk]

3. Vso (voortgezet speciaal onderwijs)

[VSO]

4. Een andere opleiding

[Andrs]

NODK

SrtVMBOBeh

De volgende vraag gaat over de vmbo- of lwoo-opleiding waarvoor (\$A: u \$B: hij \$C: zij) als laatste een diploma heeft behaald.

Welke leerweg had deze opleiding?

1. De basisberoepsgerichte of kaderberoepsgerichte leerweg

[Basis]

2. De theoretische of gemengde leerweg

[Theo]

NODK

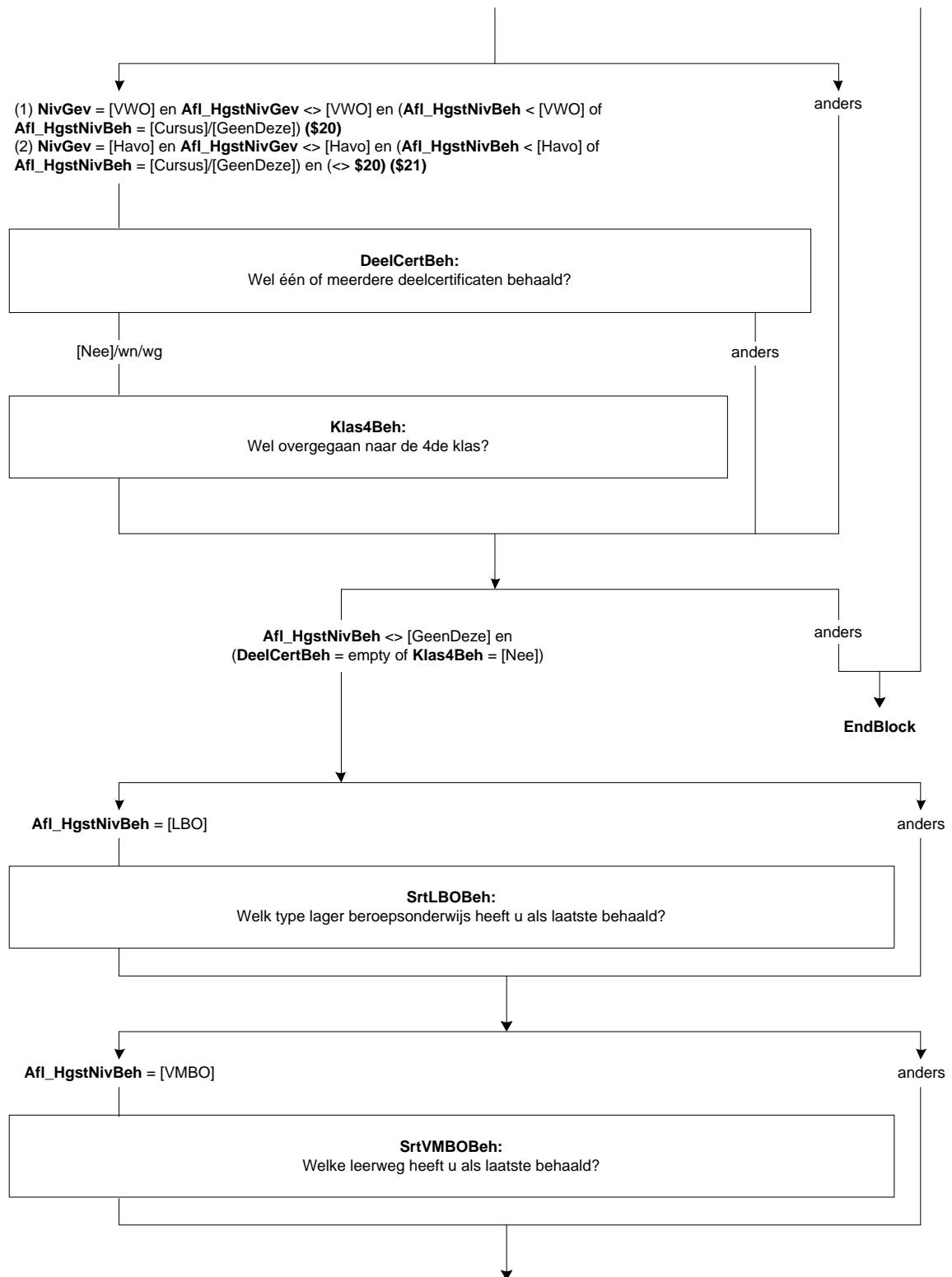

SrtMBOGBeh

De volgende vragen gaan over de mbo-opleiding (mts, meao, middenstandsdiploma, pdb, mba) waarvoor (\$A: u \$B: hij \$C: zij) als laatste een diploma heeft behaald.

Wat was dit voor opleiding?

- | | |
|---|------------|
| 1. (\$25: Een mbo-opleiding volgens de oude structuur (tot 1998)) | [oudMBO] |
| 2. Een opleiding op niveau 1 | [MBO1] |
| 3. Een opleiding op niveau 2 | [MBO2] |
| 4. Een opleiding op niveau 3 | [MBO3] |
| 5. Een opleiding op niveau 4 | [MBO4] |
| 6. Geen van deze | [GeenDeze] |
- NODK

LeerlingWBeh

Was dit een opleiding in het kader van het leerlingwezen, ofwel een combinatie van werken en leren?

[TJaNee]

NODK

BOLBBLBeh

Volgde (\$A: u \$B: hij \$C: zij) de beroepsbegeleidende leerweg (bbl), de beroepsopleidende leerweg (bol) of geen van deze?

>>Bbl is een combinatie van werken en leren.<<

- | | |
|--------------------------------|------------|
| 1. Beroepsbegeleidende leerweg | [BBL] |
| 2. Beroepsopleidende leerweg | [BOL] |
| 3. Geen van deze | [GeenDeze] |
- NODK

DuurHBOBeh

De volgende vragen gaan over de hbo-opleiding (hts, heao, kweekschool, associate degree) waarvoor (\$A: u \$B: hij \$C: zij) als laatste een diploma heeft behaald.

Wat was de duur van deze opleiding in jaren?

- | | |
|----------------------|-----------|
| 1. Korter dan 1 jaar | [half1jr] |
| 2. 1 – 1,5 jaar | [tot2jr] |
| 3. 2 – 2,5 jaar | [tot3jr] |
| 4. 3 jaar of langer | [lang3jr] |
- NODK

SrtHBOKortBeh

Was dit een hbo-master, een associate degree, een post-hbo-opleiding of een andere verkorte hbo-opleiding?

- | | |
|----------------------------------|-----------|
| 1. Hbo-master | [Master] |
| 2. Associate degree | [AD] |
| 3. Post-hbo-opleiding | [PostHBO] |
| 4. Andere verkorte hbo-opleiding | [Anders] |
- NODK

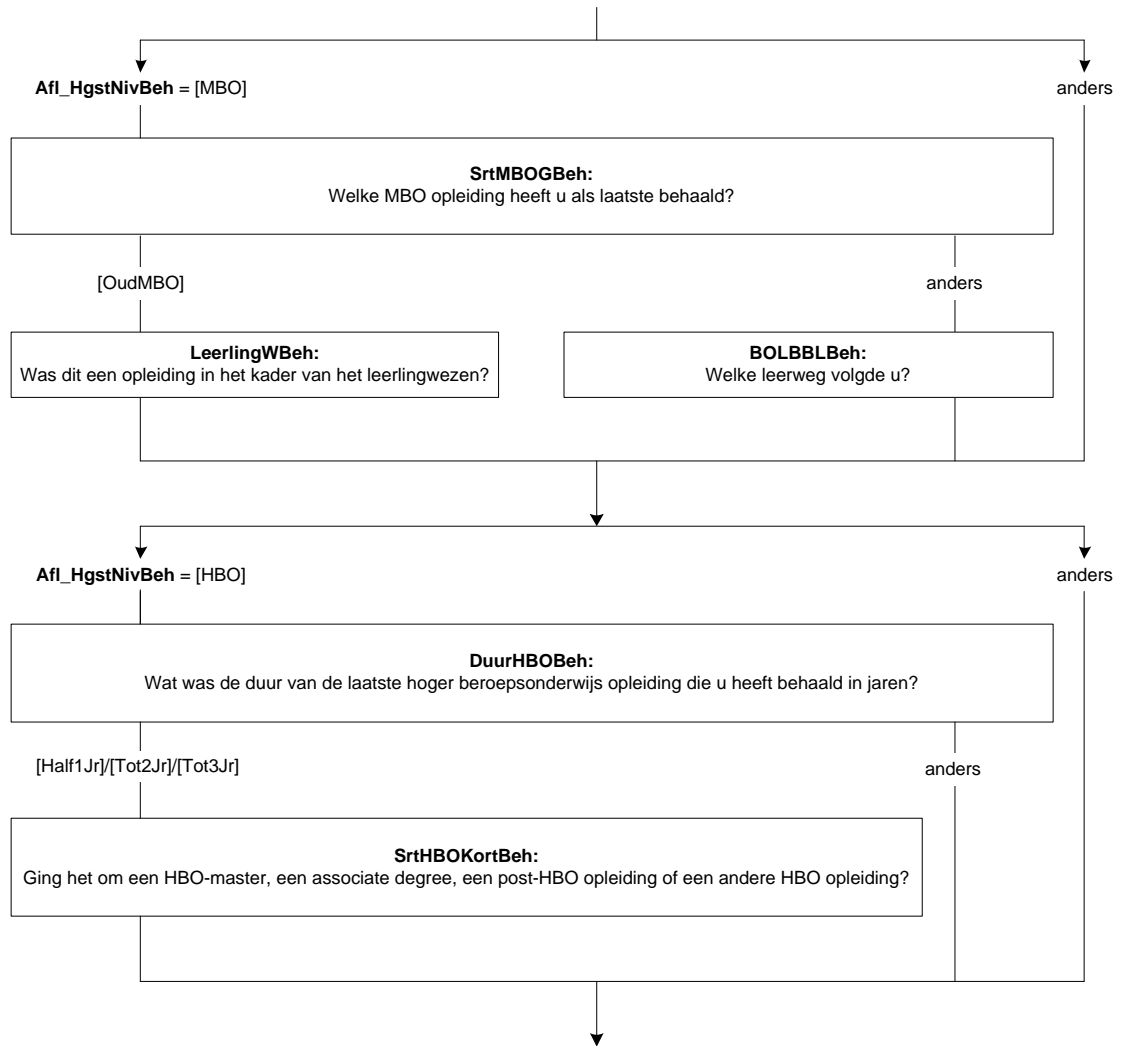

SrtUnivBeh

De volgende vragen gaan over de universitaire opleiding waarvoor (\$A: u \$B: hij \$C: zij) als laatste een diploma heeft behaald.

Wat voor soort opleiding was dit?

- | | |
|--|------------|
| 1. De propedeuse | [Propod] |
| 2. Een bachelor opleiding (of kandidaats) | [Bachelor] |
| 3. Een master opleiding | [Master] |
| 4. Doctoraal | [Doctoral] |
| 5. Een postdoctorale beroepsopleiding (bijv. voor arts, dierenarts, tandarts, apotheker) | [PostBer] |
| 6. Promotieonderzoek | [Promov] |
| 7. Anders | [Overig] |
| NODK | |

OplCursusBeh

Voor welke opleiding of cursus heeft (\$A: u \$B: hij \$C: zij) als laatste een diploma behaald?
>>Indien het gaat om een combinatie inburgering en werken/leren, kies dan voor werkend leren opleiding.<<

- | | |
|---|------------|
| 1. Een inburgeringscursus of een cursus Nederlandse taal | [Inburger] |
| 2. Een werkend leren opleiding | [BBL] |
| 3. Een cursus of opleiding gegeven door of onder verantwoordelijkheid van het bedrijf of de instelling waar (\$A: u \$B: hij \$C: zij) werkt(e) | [BdryfOpl] |
| 4. Anders | [Andrs] |
| NODK | |

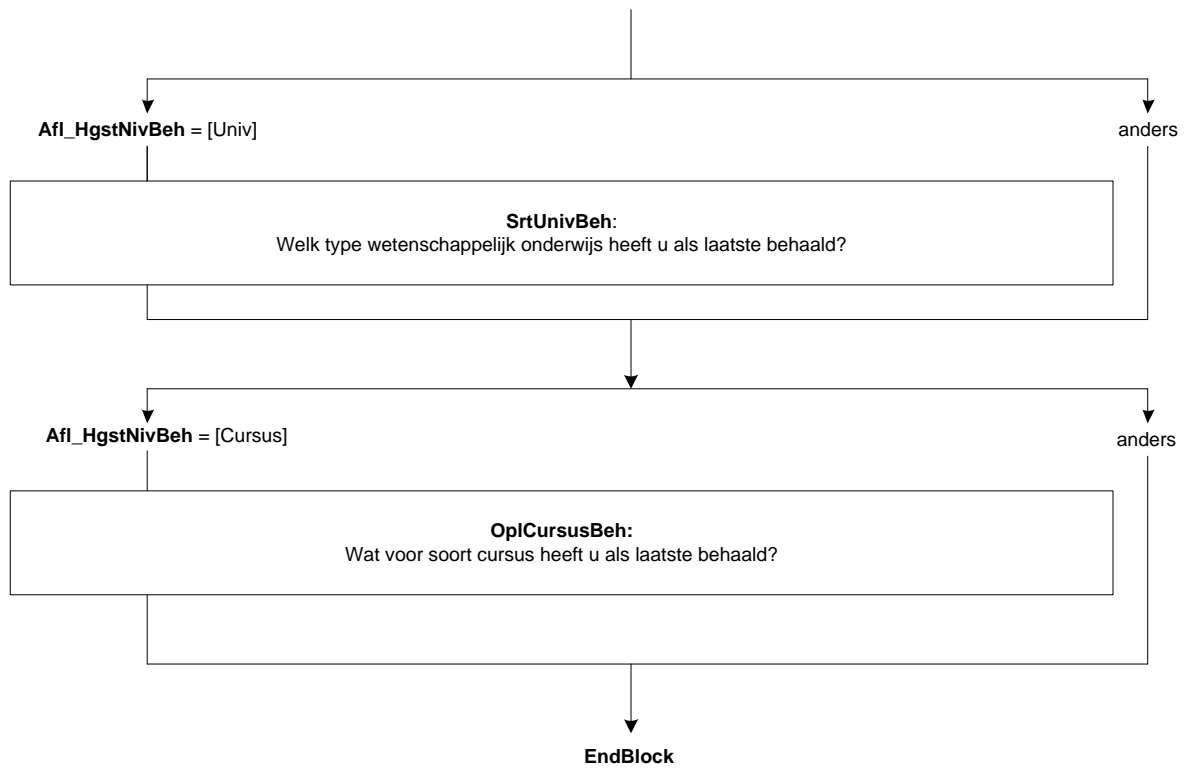

(B) Onderwijs: Blok Buitenland en Basisonderwijs

Scherf 1:

DiplomBL

Heeft (\$A: u \$B: hij \$C: zij) voor ten minste één van de opleidingen of cursussen die (\$A: u \$B: hij \$C: zij) in het buitenland heeft gevolgd het diploma behaald?
>>Een diploma kan ook een akte, graad of getuigschrift zijn.<<

- | | |
|--|-------|
| 1. Ja | [Ja] |
| 2. Nee | [Nee] |
| 3. N.v.t., de opleiding of cursus kende geen diploma
NODK | [NVT] |

AfgerondBL

Heeft (\$A: u \$B: hij \$C: zij) de opleiding of cursus wel afgerond?
[TJaNee]
NODK

Scherf 2:

NivBehBL

De volgende vragen gaan over de laatste opleiding of cursus waarvoor (\$A: u \$B: hij \$C: zij) in het buitenland een diploma heeft behaald.
Als u deze opleiding of cursus zou vergelijken met Nederlandse opleidingen, welke Nederlandse opleiding lijkt er dan het meeste op?

- | | |
|--|-----------|
| 1. Lbo, vso (lts, leao, vbo, huishoudschool, ambachtsschool) | [LBO] |
| 2. Vmbo, lwoo | [VMBO] |
| 3. Mavo (ulo, mulo) | [Mavo] |
| 4. Havo, vwo, gymnasium, atheneum (mms, hbs, lyceum) | [HavoVWO] |
| 5. Mbo (mts, meao, middenstandsdiploma, pdb, mba) | [MBO] |
| 6. Hbo (hts, heao, kweekschool, associate degree) | [HBO] |
| 7. Universitaire opleiding, inclusief postdoctorale opleidingen en promotieonderzoek | [Univ] |
| 8. Geen van deze
NODK | [Cursus] |

Scherf 3:

SrtUnivBL

Ging het om een bachelor opleiding, een master opleiding of geen van deze?

- | | |
|--------------------------|------------|
| 1. Bachelor | [Bachelor] |
| 2. Master | [Master] |
| 3. Geen van deze
NODK | [GeenDeze] |

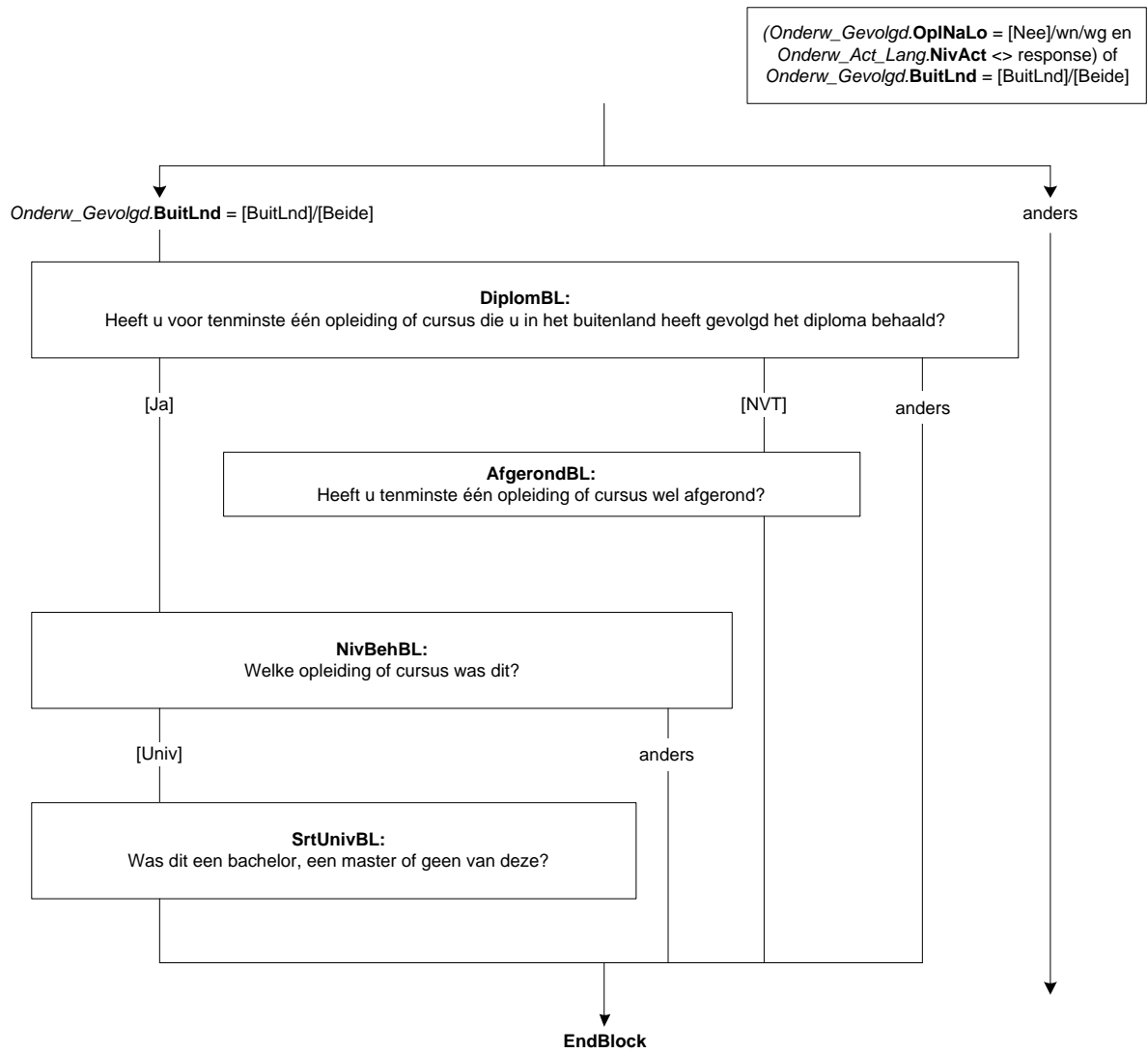

BasisOW

Hoeveel klassen of groepen van de lagere school of basisschool heeft (\$A: u \$B: hij \$C: zij) met goed gevolg doorlopen?

>>Het gaat ook om speciaal onderwijs, bijv. lom, blo, (z)mlk, onderwijs voor slechthorende etc.<<

- | | |
|--|------------|
| 1. Een | [Een] |
| 2. Twee | [Twee] |
| 3. Drie | [Drie] |
| 4. Vier | [Vier] |
| 5. Vijf | [Vijf] |
| 6. Zes | [Zes] |
| 7. Zeven | [Zeven] |
| 8. Acht of meer | [AchtPlus] |
| 9. N.v.t., geen lagere school (in Nederland) gevolgd | [NVT] |
| NODK | |

KlasGroep

Waren dit klassen of groepen?

- | | |
|------------|-----------|
| 1. Klassen | [Klassen] |
| 2. Groepen | [Groepen] |
| NODK | |

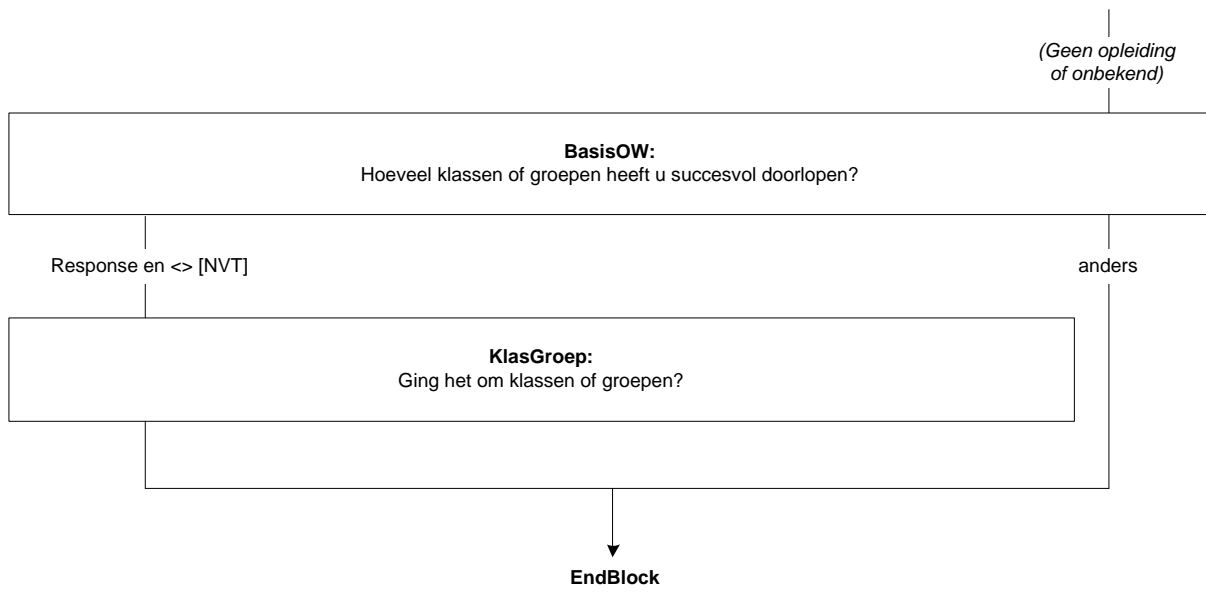

BLOK [MaatsPos] Maatschappelijke Positie

Scherm

MaatsPos

Welke omschrijving past het beste bij u?

- | | |
|--|------------|
| 1. Werkende met betaald werk | [Werkend] |
| 2. Werkzoekende | [Werkloos] |
| 3. Vrijwilliger | [Vrijwil] |
| 4. Arbeidsongeschikt | [ArbOng] |
| 5. Scholier of studerende | [ScholStu] |
| 6. Huisman / huisvrouw | [HuisMV] |
| 7. Gepensioneerd of met vervroegd pensioen | [PensVut] |
| 8. Geen van deze | [Geen] |

BLOK [Religie] RELIGIE

Scherm

Gelovig

Tot welke kerkelijke gezindte of levensbeschouwelijke groepering rekent u zichzelf?

- | | |
|---|----------|
| 1. Geen kerkelijke gezindte of levensbeschouwelijke groepering | [Geen] |
| 2. Rooms-Katholiek | [RK] |
| 3. Nederlands Hervormd | [NH] |
| 4. Gereformeerde kerken | [Geref] |
| 5. Protestantse Kerk Nederland | [PKN] |
| 6. Islam | [Islam] |
| 7. Joods | [Joods] |
| 8. Hindoe | [Hindoe] |
| 9. Boeddhist | [Boeddh] |
| 10. Andere kerkelijke gezindte of levensbeschouwelijke groepering | [Ander] |

KerkBez

Hoe vaak gaat u in het algemeen naar de kerk, synagoge, moskee of naar een godsdienstige bijeenkomst?

- | | |
|--------------------------------|-----------|
| 1. 1 keer per week of vaker | [Week] |
| 2. 2 tot 3 keer per maand | [MndWeek] |
| 3. 1 keer per maand | [EenMnd] |
| 4. Minder dan 1 keer per maand | [MinMnd] |
| 5. Zelden of nooit | [BNooit] |

BLOK [AlgGezo] ALGEMENE GEZONDHEID

Scherm

AlgGezo

Dan volgen nu enkele vragen over uw gezondheid.

Hoe is over het algemeen uw gezondheid?

- | | |
|----------------|------------|
| 1. Zeer goed | [ZeerGoed] |
| 2. Goed | [Goed] |
| 3. Gaat wel | [GaatWel] |
| 4. Slecht | [Slecht] |
| 5. Zeer slecht | [ZrSlecht] |

LangdA08

Heeft u één of meer langdurige ziekten of aandoeningen?

>>Langdurig is (naar verwachting) 6 maanden of langer.<<

[TJaNee]

Scherm

LangdA

Om welke ziekten of aandoeningen gaat het?

>>Meerdere antwoorden mogelijk.<<

SET []

- | | |
|---|------------|
| 1. Rug- en gewrichtsklachten, artrose, langdurige aandoeningen aan been, knie e.d., reuma | [Gewricht] |
| 2. Migraine / ernstige hoofdpijn | [Migraine] |
| 3. Hart- of vaatziekten, hartritmestoornissen, hersenbloeding | [HartVaat] |
| 4. Astma | [Astma] |
| 5. COPD/ chronische longaandoeningen | [COPD] |
| 6. Maag- en darmstoornissen | [maagdarm] |
| 7. Suikerziekte | [Suiker] |
| 8. Ernstige huidziekten, ernstig eczeem | [Huid] |
| 9. Psychische klachten, burnout, langdurige overspanning | [Psych] |
| 10. Gehoorproblemen | [Gehoor] |
| 11. Kanker | [Kanker] |
| 12. Anders, namelijk: | [Anders] |

LangdAA

STRING [140]

Scherm

BelemAct08

In welke mate bent u vanwege problemen met uw gezondheid sinds 6 maanden of langer beperkt in activiteiten die mensen gewoonlijk doen?

- | | |
|----------------------------------|-----------|
| 1. Ernstig beperkt | [ErnBep] |
| 2. Wel beperkt maar niet ernstig | [NErnBep] |
| 3. Helemaal niet beperkt | [Nbep] |

Scherm

GroupGevoel

IntroGev

Deze vragen gaan over hoe u zich de afgelopen 4 weken, dus sinds (sydate – 4 weken), heeft gevoeld. Wilt u bij elke vraag het antwoord geven dat het beste aansluit bij hoe u zich heeft gevoeld?

String[1], EMPTY

GevZenuw

Voelde u zich erg zenuwachtig

GevPut

Zat u zo erg in de put dat niets u kon opvrolijken

GevKalm

Voelde u zich kalm en rustig

GevSomb

Voelde u zich neerslachtig en somber

GevGeluk

Voelde u zich gelukkig

1. Voortdurend

[Voortdur]

2. Meestal

[Meestal]

3. Vaak

[Vaak]

4. Soms

[Soms]

5. Zelden

[Zelden]

6. Nooit

[Nooit]

Scherm

HACont

Dan volgt nu een aantal vragen over contacten met verschillende zorgverleners.

Wanneer heeft u voor het laatst voor uzelf contact gehad met de huisarts?

Denkt u hierbij aan bezoeken aan de huisartspraktijk, huisbezoeken en telefonische consulten.

Contacten met een vervangende huisarts of met de huisartsenpost moet u ook meetellen.

Contacten met de praktijkondersteuner en de praktijkverpleegkundige moet u niet meetellen.

- | | |
|----------------------------------|-------------|
| 1. Minder dan 12 maanden geleden | [Mind12mnd] |
| 2. 12 maanden of langer geleden | [Meer12mnd] |
| 3. Nog nooit | [Nooit] |

LtstSP

Wanneer heeft u voor het laatst voor uzelf contact gehad met een specialist?

Denk hierbij aan contacten met specialisten op de polikliniek, op een afdeling in het ziekenhuis, op de spoedeisende hulp, in een praktijk buiten het ziekenhuis of in een privékliniek.

- | | |
|----------------------------------|-------------|
| 1. Minder dan 12 maanden geleden | [Mind12mnd] |
| 2. 12 maanden of langer geleden | [Meer12mnd] |
| 3. Nog nooit | [Nooit] |

Scherm

LtBezktA

Wanneer bent u voor het laatst voor uzelf naar de tandarts geweest?

Contacten met de mondhygiënist, orthodontist en kaakchirurg moet u niet meetellen.

- | | |
|---------------------------------|----------|
| 1. Minder dan 6 maanden geleden | [Mind6] |
| 2. 6 tot 12 maanden geleden | [Mind12] |
| 3. 12 maanden of langer geleden | [Meer12] |
| 4. Nog nooit | [Nooit] |

PsychZorg

Heeft u in de afgelopen 12 maanden voor uzelf contact gehad met een psycholoog, psychiater of psychotherapeut?

[TJaNee]

Verloek

Heeft u in de afgelopen 12 maanden (**\$1:** voor uw partner **\$2:** voor uzelf **\$3:** voor uzelf of uw partner) contact gehad met een verloskundige?

[TJaNee]

Scherm

Lengte

Hoe lang bent u? Het gaat om de lengte in centimeters, zonder schoenen.

[40..220]

RF

Gewicht

Hoeveel kilo weegt u? Het gaat om het gewicht in hele kilo's, zonder kleren.

[1..250]

RF

Scherm

ADHD

Bent u in de afgelopen 12 maanden behandeld voor ADHD?

Het gaat hierbij om een behandeling met medicijnen of een behandeling door een hulpverlener.

[TJaNee]

BLOK [Medicyn] MEDICIJNEN***Scherm*****ADHDMedi**

Dan volgen nu vragen over het gebruik van medicijnen.

(\$1: U heeft net aangegeven dat u in de afgelopen 12 maanden niet bent behandeld voor ADHD. Heeft u wel ooit eens ADHD medicijnen, zoals Ritalin, Concerta, Equasym XL, Medikinet of Medikinet CR gebruikt en zo ja, wanneer voor het laatst?)

(\$2: Heeft u weleens ADHD medicijnen, zoals Ritalin, Concerta, Equasym XL, Medikinet of Medikinet CR gebruikt en zo ja, wanneer voor het laatst?)

- | | |
|---|------------|
| 1. Ja, in de afgelopen 30 dagen | [Ja30dgn] |
| 2. Ja, in de afgelopen 12 maanden, maar niet in de afgelopen 30 dagen | [Ja12mnd] |
| 3. Ja, langer dan 12 maanden geleden | [JaMeer12] |
| 4. Nee, nooit gebruikt | [Nee] |
| 5. Weet ik niet | [WeetNiet] |
| 6. Wil ik liever niet zeggen | [Weigert] |

Scherm**SlaapMedi**

Heeft u ooit slaap- of kalmerende middelen gebruikt en zo ja, wanneer voor het laatst?

Dit zijn medicijnen die mensen soms gebruiken om kalm en ontspannen te blijven of om in slaap te komen. Voorbeelden hiervan zijn Temazepam, Oxazepam, Valium en Seresta.

>> Middelen die bij de drogist of reformwinkel verkrijgbaar zijn worden hier niet bedoeld.<<

- | | |
|---|------------|
| 1. Ja, in de afgelopen 30 dagen | [Ja30dgn] |
| 2. Ja, in de afgelopen 12 maanden, maar niet in de afgelopen 30 dagen | [Ja12mnd] |
| 3. Ja, langer dan 12 maanden geleden | [JaMeer12] |
| 4. Nee, nooit gebruikt | [Nee] |
| 5. Weet ik niet | [WeetNiet] |
| 6. Wil ik liever niet zeggen | [Weigert] |

Scherm**Medi2**

Hoe vaak heeft u in de afgelopen 12 maanden (\$12: ADHD medicijnen)(\$13: slaap- of kalmeringsmiddelen) gebruikt?

- | | |
|---|------------|
| 1. 4 of meer keer per week | [Meer4] |
| 2. 2 tot 3 keer per week | [Week23] |
| 3. 2 tot 4 keer per maand | [Maand24] |
| 4. Eén keer per maand | [Maand] |
| 5. Eén paar keer, maar minder dan maandelijks | [PKeer] |
| 6. Eén keer | [EKeer] |
| 7. Weet ik niet | [WeetNiet] |
| 8. Wil ik liever niet zeggen | [Weigert] |

Medi3

Heeft u deze (**\$12**: ADHD medicijnen)(**\$13**: slaap- of kalmeringsmiddelen) gebruikt op voorschrift van de dokter of op eigen initiatief?

- | | |
|--|------------|
| 1. Op doktersvoorschrift | [Dokter] |
| 2. Op eigen initiatief | [Eigen] |
| 3. Zowel op doktersvoorschrift als op eigen initiatief | [Beide] |
| 4. Weet ik niet | [WeetNiet] |
| 5. Wil ik liever niet zeggen | [Weigert] |

Medi4

Heeft u deze (**\$12**: ADHD medicijnen)(**\$13**: slaap- of kalmeringsmiddelen) weleens via internet gekocht?

>>Het via internet bestellen van herhaalrecepten bij de huisarts wordt hier niet bedoeld.<<

- | | |
|------------------------------|------------|
| 1. Ja | [Ja] |
| 2. Nee | [Nee] |
| 3. Weet ik niet | [WeetNiet] |
| 4. Wil ik liever niet zeggen | [Weigert] |

Scherm

Opiaat1a

Heeft u ooit een van de volgende sterke pijnstillers gebruikt om pijn te bestrijden?

>>Meerdere antwoorden mogelijk.<<

SET[]

- | | |
|--|------------|
| 1. Ja, oxycodon (zoals oxycontin of oxynorm), fentanyl, buprenorphine, morfine, codeïne of hydromorfon | [Oxycodon] |
| 2. Ja, tramadol | [Tramadol] |
| 3. Nee, geen van beide ooit gebruikt | [Geen] |
| 4. Weet ik niet | [WeetNiet] |
| 5. Wil ik liever niet zeggen | [Weigert] |

Harde Controle 1

Het antwoord 'Nee, geen van beide ooit gebruikt' mag niet gekozen worden in combinatie met één of meer van de andere antwoorden.

Harde Controle 2

Het antwoord 'Weet ik niet' mag niet gekozen worden in combinatie met één of meer van de andere antwoorden.

Harde Controle 3

Het antwoord 'Wil ik liever niet zeggen' mag niet gekozen worden in combinatie met één of meer van de andere antwoorden.

Opiaat1b

Wanneer heeft u voor het laatst zo'n sterke pijnstiller (**\$3**: zoals oxycodon **\$4**: zoals tramadol **\$5**: zoals oxycodon of tramadol) gebruikt?

1. In de afgelopen 30 dagen [Ja30dgn]
2. In de afgelopen 12 maanden, maar niet in de afgelopen 30 dagen [Ja12mnd]
3. Langer dan 12 maanden geleden [JaMeer12]
4. Weet ik niet [WeetNiet]
5. Wil ik liever niet zeggen [Weigert]

Opiaat2

U geeft aan dat u in de afgelopen 12 maanden een sterke pijnstiller (**\$3**: zoals oxycodon **\$4**: zoals tramadol **\$5**: zoals oxycodon of tramadol) heeft gebruikt. Hoe lang gebruikt u deze al of hoe lang heeft u deze gebruikt?

>>Indien u meerdere sterke pijnstillers (heeft) gebruikt, beantwoord deze vraag dan voor de pijnstiller die u het langste (heeft) gebruikt.<<

1. 30 dagen of minder [Dgn30]
2. 31 dagen tot 3 maanden [Mnd3]
3. 3 tot 6 maanden [Mnd3tot6]
4. Langer dan 6 maanden [Lang6mnd]
5. Weet ik niet [WeetNiet]
6. Wil ik liever niet zeggen [Weigert]

Scherm

Medi3Opiaat

Heeft u deze sterke pijnstillers gebruikt op voorschrift van de dokter of op eigen initiatief?

1. Op doktersvoorschrift [Dokter]
2. Op eigen initiatief [Eigen]
3. Zowel op doktersvoorschrift als op eigen initiatief [Beide]
4. Weet ik niet [WeetNiet]
5. Wil ik liever niet zeggen [Weigert]

Medi4Opiaat

Heeft u deze sterke pijnstillers weleens via internet gekocht?

>>Het via internet bestellen van herhaalrecepten bij de huisarts wordt hier niet bedoeld.<<

1. Ja [Ja]
2. Nee [Nee]
3. Weet ik niet [WeetNiet]
4. Wil ik liever niet zeggen [Weigert]

BLOK [Rook] ROKEN

Scherm

Rook

Nu volgen vragen over roken. We bedoelen hier het roken van alle soorten tabaksproducten, maar niet het gebruik van een elektronische sigaret of een apparaat waarin tabak wordt verhit (heatstick, heat-not-burn), zoals de IQOS.

Rookt u weleens?
[TJaNee]

RookDag

Rookt u elke dag?
[TJaNee]

RookVroeg

Heeft u vroeger wel gerookt?
[TJaNee]

RookDag_ Ex

Rookte u toen elke dag?
[TJaNee]

Scherm

RookGemDag

Op een dag dat u (**\$1**: rookt **\$2**: rookte), hoeveel (**\$1**: rookt **\$2**: rookte) u dan gemiddeld per dag?

>>We bedoelen hier alle soorten rookwaar opgeteld: sigaretten, shag, sigaren, pijp, cigarillo's. Een elektronische sigaret of een apparaat waarin tabak wordt verhit moet niet worden meegeteld. <<

- | | |
|-------------------------|-------------|
| 1. Minder dan 1 per dag | [Mind1] |
| 2. 1 - 10 per dag | [Van1tm10] |
| 3. 11 - 20 per dag | [Van11tm20] |
| 4. 21 - 30 per dag | [Van21tm30] |
| 5. 31 of meer per dag | [Meer31] |

Scherm

BeginLft

Hoe oud was u toen u begon met roken?

>>Als u het niet precies weet mag u schatten.<<

[0..125] jaar

Harde Controle 1

De leeftijd waarop u begon met roken is hoger dan uw huidige leeftijd. Pas s.v.p. uw antwoord aan.

StopLft

Hoe oud was u toen u stopte met roken?

>>Als u het niet precies weet mag u schatten.<<

[0 ...125] jaar

Harde Controle 2

De leeftijd waarop u stopte met roken is hoger dan uw huidige leeftijd. Pas s.v.p. uw antwoord aan.

Harde Controle 3

De leeftijd waarop u begon met roken is hoger dan de leeftijd waarop u stopte met roken. Pas s.v.p. uw antwoord aan.

Scherm

WelkRook_a

Nu volgt een aantal tabaksproducten. Kunt u voor elk product aangeven of u dit weleens rookt?

Rookt u weleens sigaretten uit pakjes?

[TJaNee]

WelkRook_b

Rookt u weleens shag?

[TJaNee]

WelkRook_c

Rookt u weleens andere zelfgemaakte sigaretten?

>>Joints moet u niet meetellen.<<

[TJaNee]

WelkRook_e

Rookt u weleens cigarillo's?

[TJaNee]

WelkRook_d

Rookt u weleens sigaren?

[TJaNee]

WelkRook_f

Rookt u weleens pijp?

[TJaNee]

AFL_TRook

*Teller aantal rookproducten a t/m f

Integer[]

Scherm

WelkRook_g

Rookt u weleens iets anders?

[TJaNee]

WelkRook_ga

Wat rookt u dan?

String[50]

Scherm

IntroFreqRook

Eerder hebben we u al gevraagd hoeveel u op een gemiddelde dag rookt, waarbij alle rookwaren meetelden. Bij de volgende vragen willen we graag per soort rookwaar van u weten hoe vaak en hoeveel u deze doorgaans rookt.

>>Kies s.v.p. voor 'verder' om verder te gaan.<<

1. Verder [Verder]

Scherm

FreqRook_a

Hoe vaak rookt u sigaretten uit pakjes?

[TFreq]

1. Dagelijks [Dag]
2. Eén of meer keren per week [Week]
3. Eén of meer keren per maand [Maand]
4. Eén of meer keren per jaar [Jaar]
5. Minder dan 1 keer per jaar [Minder]

HoefRook_a

Op een dag dat u sigaretten uit pakjes rookt, hoeveel sigaretten rookt u dan gemiddeld?

[1...200]

Scherm

FreqRook_b

Hoe vaak rookt u shag?

[TFreq]

HoefRook_b

Op een dag dat u shagjes rookt, hoeveel rookt u er dan gemiddeld?

[1...200]

Scherm

FreqRook_c

Hoe vaak rookt u zelfgemaakte sigaretten?

[TFreq]

HoefRook_c

Op een dag dat u zelfgemaakte sigaretten rookt, hoeveel rookt u er dan gemiddeld?

[1...200]

Scherm

FreqRook_e

Hoe vaak rookt u cigarillo's?

[TFreq]

HoevRook_e

Op een dag dat u cigarillo's rookt, hoeveel rookt u er dan gemiddeld?

[1...200]

Scherm

FreqRook_d

Hoe vaak rookt u sigaren?

[TFreq]

HoevRook_d

Op een dag dat u sigaren rookt, hoeveel rookt u er dan gemiddeld?

[1...200]

Scherm

FreqRook_f

Hoe vaak rookt u pijp?

[TFreq]

HoevRook_f

Op een dag dat u pijp rookt, hoeveel rookt u er dan gemiddeld?

[1...200]

Scherm

TabakKopen

Waar koopt u meestal uw sigaretten of andere tabaksproducten?

>>U kunt maximaal 3 antwoorden geven.<<

SET[]

- | | |
|---|------------|
| 1. Bij een tabaksspeciaalzaak | [Tabak] |
| 2. In een supermarkt | [Super] |
| 3. In een tijdschriftenwinkel of gemakswinkel | [Tijdsch] |
| 4. Uit een automaat, in horecagelegenheden zoals een café, discotheek of snackbar | [Autom] |
| 5. In een snackbar aan de kassa, maar niet uit een automaat | [Snack] |
| 6. In een discotheek aan de bar, maar niet uit een automaat | [Disco] |
| 7. In een café aan de bar, maar niet uit een automaat | [Cafe] |
| 8. Via internet | [Internet] |
| 9. In een pompstation of benzinstation | [Pomp] |
| 10. In een stationskiosk | [Station] |
| 11. Ik koop het nooit zelf | [NietZelf] |
| 12. Anders, namelijk | [Andrs] |

Harde Controle 4

Het antwoord 'Ik koop het nooit zelf' mag niet gekozen worden in combinatie met één of meer van de andere antwoorden.

TabakKopen_Andrs

String[200]

TabakBuitenland

Heeft u in de afgelopen 12 maanden sigaretten of andere tabaksproducten in het buitenland gekocht?

- | | |
|----------------------|-----------|
| 1. Ja, één keer | [JaEen] |
| 2. Ja, een paar keer | [JaPaar] |
| 3. Ja, vaak | [JaVaak] |
| 4. Ja, altijd | [JaAltyd] |
| 5. Nee | [Nee] |

Scherm

Wakker

Hoe lang na het wakker worden begint u met roken?

1. Binnen 5 minuten [Bin5]
2. Na 5, maar binnen 30 minuten [Na5]
3. Na 30, maar binnen 60 minuten [Na30]
4. Na 60 minuten [Na60]

Moelijk

Vindt u het moeilijk om niet te roken op plaatsen waar het verboden is? Bijvoorbeeld in de horeca, op uw werk, in een bioscoop, bibliotheek, kerk, school of ziekenhuis.

[TJaNee]

Opgeven

Welk rookmoment zou u het moeilijkst kunnen opgeven?

1. Het eerste rookmoment 's morgens [Morgens]
2. Een ander rookmoment [Andrs]

WanneerRook

Rookt u in de eerste uren na het opstaan gemiddeld per uur meer dan gedurende de rest van de dag?

[TJaNee]

RookZiek

Rookt u ook als u zo ziek bent dat u het grootste deel van de dag in bed moet blijven?

[TJaNee]

Scherm

StopPog

Heeft u de afgelopen 12 maanden weleens geprobeerd om te stoppen met roken?
[TJaNee]

StopPog_Ex

Bent u in de afgelopen 12 maanden gestopt met roken of al langer geleden?
1. In de afgelopen 12 maanden [Afg12Mnd]
2. Langer geleden [Langer12Mnd]

EtmStop

Heeft u het bij zo'n poging om te stoppen weleens 24 uur of langer volgehouden om niet te roken?
[TJaNee]

AantStopPog

Hoe vaak heeft u in de afgelopen 12 maanden een poging gedaan om te stoppen met roken waarbij het u lukte om 24 uur of langer niet te roken?
[0...99] keer

RecentPog

Hoe lang geleden was uw meest recente poging om met roken te stoppen?
>>Het gaat alleen om de pogingen die u 24 uur of langer heeft volgehouden.<<
1. In de laatste maand [1Maand]
2. 1 tot en met 3 maanden geleden [Min3Mnd]
3. 4 tot en met 6 maanden geleden [Min6Mnd]
4. 7 tot en met 12 maanden geleden [Min12Mnd]
5. Weet ik niet [WeetNiet]
6. Niet van toepassing [NVT]

HlpMidStop

(\$19: Heeft u bij uw meest recente stoppoging gebruik gemaakt van één of meer van de volgende hulpmiddelen?)
(\$20: Heeft u om te stoppen met roken gebruik gemaakt van één of meer van de volgende hulpmiddelen?)
>>Meerdere antwoorden mogelijk.<<
SET[]
1. Nicotine-verters zoals pleisters of kauwgom [NicVer]
2. Andere medicijnen of geneesmiddelen [AndrMed]
3. De elektronische sigaret [ElekSig]
4. Professionele begeleiding, individueel of in een groep [Prof]
5. Online hulpprogramma's of een stoppen met roken app [OnlineHlp]
6. Iets anders [Andrs]
7. Geen van deze [Geendeze]

Harde Controle 5

Het antwoord 'Geen van deze' mag niet gekozen worden in combinatie met één of meer van de andere antwoorden.

HlpMidStop_Andrs

String[200]

Scherm

ToekPog

Bent u van plan om in de toekomst te stoppen met roken?

- | | |
|---------------------|------------|
| 1. Ja | [Ja] |
| 2. Nee | [Nee] |
| 3. Weet ik nog niet | [WeetNiet] |

WanStop

Wanneer denkt u dan te gaan stoppen?

- | | |
|-------------------------------|------------|
| 1. Binnen nu en 1 maand | [Bin1Mnd] |
| 2. Binnen 1-6 maanden | [Bin6Mnd] |
| 3. Binnen 6 maanden en 1 jaar | [Bin1Jr] |
| 4. Over 1 jaar of later | [Lang1Jr] |
| 5. Weet ik nog niet | [WeetNiet] |

Scherm

ZlfStopPog

Stelt u zich eens voor dat u op eigen houtje een stoppoging doet. Verwacht u dat het u lukt om ook in moeilijke situaties niet te roken?

- | | | |
|---|---------------------|-------------|
| 1 | Zeker wel | [ZekerWel] |
| 2 | Waarschijnlijk wel | [WaarsWel] |
| 3 | Neutraal | [Neutraal] |
| 4 | Waarschijnlijk niet | [WaarsNiet] |
| 5 | Zeker niet | [ZekerNiet] |
| 6 | Weet ik niet | [WeetNiet] |

Scherm

HulpHuisarts

U heeft eerder aangegeven dat u in de afgelopen 12 maanden bij de huisarts bent geweest.
Heeft de huisarts u geadviseerd te stoppen met roken?

[TJaNee]

HA_HlpMiddel

Heeft de huisarts u gewezen op één of meer van de volgende hulpmiddelen om te stoppen met roken?

>>Meerdere antwoorden mogelijk.<<

SET[]

- | | |
|---|-------------|
| 1. Nicotine-verters zoals pleisters of kauwgom | [NicVer] |
| 2. Andere medicijnen of geneesmiddelen | [AndrMed] |
| 3. De elektronische sigaret | [ElekSig] |
| 4. Professionele begeleiding, individueel of in een groep | [Prof] |
| 5. Online hulpprogramma's of een stoppen met roken app | [OnlineHlp] |
| 6. Iets anders | [Andrs] |
| 7. Geen van deze | [Geendeze] |

Harde Controle 6

Het antwoord 'Geen van deze' mag niet gekozen worden in combinatie met één of meer van de andere antwoorden.

HA_HlpMiddel_Andrs

String[200]

Scherm

HulpSpecialist

U heeft eerder aangegeven dat u in de afgelopen 12 maanden bij de specialist bent geweest.
Heeft de specialist u geadviseerd te stoppen met roken?

[TJaNee]

SP_HlpMiddel

Heeft de specialist u gewezen op één of meer van de volgende hulpmiddelen om te stoppen met roken?

>>Meerdere antwoorden mogelijk.<<

SET[]

- | | |
|---|-------------|
| 1. Nicotine-verters zoals pleisters of kauwgom | [NicVer] |
| 2. Andere medicijnen of geneesmiddelen | [AndrMed] |
| 3. De elektronische sigaret | [ElekSig] |
| 4. Professionele begeleiding, individueel of in een groep | [Prof] |
| 5. Online hulpprogramma's of een stoppen met roken app | [OnlineHlp] |
| 6. Iets anders | [Andrs] |
| 7. Geen van deze | [Geendeze] |

Harde Controle 7

Het antwoord 'Geen van deze' mag niet gekozen worden in combinatie met één of meer van de andere antwoorden.

SP_HlpMiddel_Andrs

String[200]

Scherm

HulpTandArts

U heeft eerder aangegeven dat u in de afgelopen 12 maanden bij de tandarts bent geweest.
Heeft de tandarts u geadviseerd te stoppen met roken?

[TJaNee]

TA_HlpMiddel

Heeft de tandarts u gewezen op één of meer van de volgende hulpmiddelen om te stoppen met roken?

>>Meerdere antwoorden mogelijk.<<

SET[]

- | | |
|---|-------------|
| 1. Nicotine-verters zoals pleisters of kauwgom | [NicVer] |
| 2. Andere medicijnen of geneesmiddelen | [AndrMed] |
| 3. De elektronische sigaret | [ElekSig] |
| 4. Professionele begeleiding, individueel of in een groep | [Prof] |
| 5. Online hulpprogramma's of een stoppen met roken app | [OnlineHlp] |
| 6. Iets anders | [Andrs] |
| 7. Geen van deze | [Geendeze] |

Harde Controle 8

Het antwoord 'Geen van deze' mag niet gekozen worden in combinatie met één of meer van de andere antwoorden.

TA_HlpMiddel_Andrs

String[200]

Scherm

HulpPsych

U heeft eerder aangegeven dat u in de afgelopen 12 maanden bij een psycholoog, psychiater of psychotherapeut bent geweest.

Heeft deze hulpverlener u geadviseerd te stoppen met roken?

[TJaNee]

PSY_HlpMiddel

Heeft de psycholoog, psychiater of psychotherapeut u gewezen op één of meer van de volgende hulpmiddelen om te stoppen met roken?

>>Meerdere antwoorden mogelijk.<<

SET[]

- | | |
|---|-------------|
| 1. Nicotine-verters zoals pleisters of kauwgom | [NicVer] |
| 2. Andere medicijnen of geneesmiddelen | [AndrMed] |
| 3. De elektronische sigaret | [ElekSig] |
| 4. Professionele begeleiding, individueel of in een groep | [Prof] |
| 5. Online hulpprogramma's of een stoppen met roken app | [OnlineHlp] |
| 6. Iets anders | [Andrs] |
| 7. Geen van deze | [Geendeze] |

Harde Controle 9

Het antwoord 'Geen van deze' mag niet gekozen worden in combinatie met één of meer van de andere antwoorden.

PSY_HlpMiddel_Andrs

String[200]

Scherm

HulpVerlos

U heeft eerder aangegeven dat u in de afgelopen 12 maanden (**\$11**: voor uw partner) bij de verloskundige bent geweest.

Heeft de verloskundige u geadviseerd te stoppen met roken?

[TJaNee]

VL_HlpMiddel

Heeft de verloskundige u gewezen op één of meer van de volgende hulpmiddelen om te stoppen met roken?

>>Meerdere antwoorden mogelijk.<<

SET[]

- | | |
|---|-------------|
| 1. Nicotine-verters zoals pleisters of kauwgom | [NicVer] |
| 2. Andere medicijnen of geneesmiddelen | [AndrMed] |
| 3. De elektronische sigaret | [ElekSig] |
| 4. Professionele begeleiding, individueel of in een groep | [Prof] |
| 5. Online hulpprogramma's of een stoppen met roken app | [OnlineHlp] |
| 6. Iets anders | [Andrs] |
| 7. Geen van deze | [Geendeze] |

Harde Controle 10

Het antwoord 'Geen van deze' mag niet gekozen worden in combinatie met één of meer van de andere antwoorden.

VL_HlpMiddel_Andrs

String[200]

Scherm**MotivStop_a**

Hieronder staat een aantal redenen genoemd waarom mensen stoppen met roken. Zou u telkens willen aangeven in welke mate deze redenen u (**\$1**: zouden kunnen motiveren **\$2**: hebben gemotiveerd) om te stoppen met roken?

Zorgen over uw gezondheid?

[TMotiv]

- | | |
|--|----------|
| 1. (\$1 : Zou erg motiveren \$2 : Hebben erg gemotiveerd) | [Erg] |
| 2. (\$1 : Zou een beetje motiveren \$2 : Hebben een beetje gemotiveerd) | [Beetje] |
| 3. (\$1 : Zou niet motiveren \$2 : Hebben niet gemotiveerd) | [Niet] |

MotivStop_e

Zorgen over de gezondheid van uw kinderen?

- | | |
|--|----------|
| 1. (\$1 : Zou erg motiveren \$2 : Hebben erg gemotiveerd) | [Erg] |
| 2. (\$1 : Zou een beetje motiveren \$2 : Hebben een beetje gemotiveerd) | [Beetje] |
| 3. (\$1 : Zou niet motiveren \$2 : Hebben niet gemotiveerd) | [Niet] |
| 4. Niet van toepassing, ik heb geen kinderen | [NVT] |

MotivStop_d

Advies of ondersteuning van familie, partner, vrienden of kinderen?

- | | |
|--|----------|
| 1. (\$1 : Zou erg motiveren \$2 : Hebben erg gemotiveerd) | [Erg] |
| 2. (\$1 : Zou een beetje motiveren \$2 : Hebben een beetje gemotiveerd) | [Beetje] |
| 3. (\$1 : Zou niet motiveren \$2 : Hebben niet gemotiveerd) | [Niet] |
| 4. (\$2 : Niet van toepassing, geen advies of ondersteuning gekregen) | [NVT] |

MotivStop_f

Advies van een dokter of andere deskundige?

- | | |
|--|----------|
| 1. (\$1 : Zou erg motiveren \$2 : Hebben erg gemotiveerd) | [Erg] |
| 2. (\$1 : Zou een beetje motiveren \$2 : Hebben een beetje gemotiveerd) | [Beetje] |
| 3. (\$1 : Zou niet motiveren \$2 : Hebben niet gemotiveerd) | [Niet] |
| 4. (\$2 : Niet van toepassing, geen advies gekregen) | [NVT] |

MotivStop_k

Ondersteuning via een telefonische of internet hulplijn?

- | | |
|--|----------|
| 1. (\$1 : Zou erg motiveren \$2 : Hebben erg gemotiveerd) | [Erg] |
| 2. (\$1 : Zou een beetje motiveren \$2 : Hebben een beetje gemotiveerd) | [Beetje] |
| 3. (\$1 : Zou niet motiveren \$2 : Hebben niet gemotiveerd) | [Niet] |
| 4. (\$2 : Niet van toepassing, geen ondersteuning gehad) | [NVT] |

Scherm**MotivStop_l**

En in welke mate (**\$1**: zouden onderstaande redenen u kunnen motiveren **\$2**: hebben onderstaande redenen u gemotiveerd) om te stoppen met roken?

Ondersteuning via een app op de telefoon of tablet?

- | | |
|--|----------|
| 1. (\$1 : Zou erg motiveren \$2 : Hebben erg gemotiveerd) | [Erg] |
| 2. (\$1 : Zou een beetje motiveren \$2 : Hebben een beetje gemotiveerd) | [Beetje] |
| 3. (\$1 : Zou niet motiveren \$2 : Hebben niet gemotiveerd) | [Niet] |
| 4. (\$1 : Niet van toepassing, ik heb geen telefoon of tablet
\$2 : Niet van toepassing, geen ondersteuning gehad) | [NVT] |

MotivStop_j

Beschikbaarheid van gratis of goedkope medicatie om te stoppen met roken?

[TMotiv]

MotivStop_b

Prijsverhogingen van tabaksproducten?
[TMotiv]

MotivStop_c

Onaantrekkelijke verpakkingen?
[TMotiv]

MotivStop_h

Gezondheidswaarschuwingen op verpakkingen?
[TMotiv]

Scherm

MotivStop_h2

En in welke mate (**\$1**: zouden onderstaande redenen u kunnen motiveren **\$2**: hebben onderstaande redenen u gemotiveerd) om te stoppen met roken?

De afschrikwekkende afbeeldingen op de verpakkingen?
[TMotiv]

MotivStop_i

Media-campagnes?
[TMotiv]

MotivStop_g

De maatschappelijke afkeuring van roken?
[TMotiv]

Scherm

MeeRook

De volgende vragen gaan over meerroken.

Hoe vaak wordt u binnen blootgesteld aan tabaksrook van anderen?

- | | |
|---|------------|
| 1. Nooit of bijna nooit | [Nooit] |
| 2. Minder dan één keer per week | [MindWeek] |
| 3. Minstens één keer per week, maar niet iedere dag | [UurWeek] |
| 4. Elke dag, minder dan één uur per dag | [MindUur] |
| 5. Elke dag, één uur of meer per dag | [MeerUur] |

WaarPas

Op welke van de volgende plaatsen ondervindt u weleens hinder van de rook van anderen?

>>Meerdere antwoorden mogelijk.<<

SET []

- | | |
|---|---------------|
| 1. Thuis | [Thuis] |
| 2. Op het werk | [Werk] |
| 3. In de auto | [Auto] |
| 4. In het openbaar vervoer | [OV] |
| 5. Op het terras | [Terras] |
| 6. In een café | [Cafe] |
| 7. In een restaurant | [Rest] |
| 8. In een sportkantine | [Kantine] |
| 9. Op of rond een sportveld of sportterrein | [Sportveld] |
| 10. Op het schoolterrein | [Schoolplein] |
| 11. In de speeltuin of op een speelterrein voor kinderen | [Kinderen] |
| 12. Bij de ingang van een ziekenhuis of andere zorginstelling | [ZorgInstel] |
| 13. In de buitenlucht of op straat | [Straat] |
| 14. Ergens anders | [Anders] |
| 15. Geen van deze | [GeenDeze] |

Harde Controle 11

Het antwoord 'Geen van deze' mag niet gekozen worden in combinatie met één of meer van de andere antwoorden.

Scherm

Huisregels

Welke van de volgende omschrijvingen geeft het beste de regels weer die er momenteel bij u thuis zijn over waar er gerookt mag worden?

- | | |
|---|-----------|
| 1. Thuis mag overal gerookt worden | [Overall] |
| 2. Thuis mag alleen in sommige kamers gerookt worden | [Kamer] |
| 3. Thuis mag er alleen op het balkon of in de tuin gerookt worden | [Buiten] |
| 4. Thuis mag nergens gerookt worden, ook niet buiten | [Nergens] |
| 5. Er zijn geen regels over waar er gerookt mag worden | [Andrs] |

Scherm

RookBin

Hoe vaak rookt u zelf weleens binnen, bijvoorbeeld thuis, op visite of in de auto?

[TNooitVaak]

BinAanwKind

Is dat weleens in de aanwezigheid van personen jonger dan 18 jaar?

[TJaNee]

LftAanwKind

Van welke leeftijd zijn deze personen dan ongeveer?

>>Meerdere antwoorden mogelijk.<<

SET []

1. 0 tot 2 jaar

[Tot2Jaar]

2. 2 tot 4 jaar

[Tot4Jaar]

3. 4 tot 10 jaar

[Tot10Jaar]

4. 10 tot 16 jaar

[Tot16Jaar]

5. 16 tot 18 jaar

[Tot18Jaar]

6. Weet ik niet

[WeetNiet]

Harde Controle 12

Het antwoord 'weet ik niet' mag niet gekozen worden in combinatie met één of meer van de andere antwoorden.

Scherm

BuiAanwKind

Hoe vaak rookt u buitenshuis weleens in aanwezigheid van personen jonger dan 18 jaar?

Bijvoorbeeld in de tuin, op een terras, in de speeltuin of langs het sportveld.

[TNooitVaak]

Scherm

Schadelijk_a

In welke mate is het volgens u schadelijk, lichamelijk of anders, om af en toe sigaretten te roken?

[TSchadelyk]

- | | | |
|---|----------------------|--------------|
| 1 | Zeer schadelijk | [ZeerSchad] |
| 2 | Schadelijk | [Schadelijk] |
| 3 | Enigszins schadelijk | [EnigSchad] |
| 4 | Niet schadelijk | [NietSchad] |
| 5 | Weet ik niet | [Weet niet] |

Schadelijk_b

In welke mate is het volgens u schadelijk, lichamelijk of anders, om één of meer pakjes sigaretten per dag te roken?

[TSchadelyk]

Schadelijk_c

In welke mate is meeroken volgens u schadelijk voor de gezondheid van kinderen?

[TSchadelyk]

Schadelijk_d

In welke mate is meeroken volgens u schadelijk voor de gezondheid van volwassenen?

[TSchadelyk]

Scherm

ESig

Nu volgen enkele vragen over andere producten die u kunt roken of gebruiken.

Gebruikt u weleens een elektronische sigaret, ofwel e-sigaret?

Andere benamingen hiervoor zijn e-smoker of shisha-pen.

We bedoelen niet een apparaat waarin tabak wordt verhit (heatstick, heat-not-burn), zoals de IQOS.

[TJaNee]

ESigVroeg

Heeft u vroeger weleens een e-sigaret gebruikt?

[TJaNee]

Scherm

BeginLftESig

Hoe oud was u toen u voor het eerst een e-sigaret gebruikte?

>>Als u het niet precies weet mag u schatten.<<

[0..125] jaar

ESigVLaatst

Wanneer heeft u voor het laatst een e-sigaret gebruikt?

- | | |
|---|------------|
| 1. In de afgelopen 30 dagen | [30dgn] |
| 2. In de afgelopen 12 maanden, maar niet in de afgelopen 30 dagen | [12mnd] |
| 3. Langer dan 12 maanden geleden | [Meer12] |
| 4. Weet ik niet | [WeetNiet] |

Scherm

FreqESig

Hoe vaak (**\$12**: gebruikt u **\$13**: gebruikte u) de e-sigaret?

- | | |
|------------------------------------|-----------|
| 1. Een groot deel van de dag | [Dag] |
| 2. Eén of enkele keren per dag | [DagDeel] |
| 3. Eén of enkele keren per week | [Week] |
| 4. Eén of meerdere keren per maand | [Maand] |
| 5. Eén of meerdere keren per jaar | [Jaar] |
| 6. Minder dan één keer per jaar | [Minder] |

DosESig

Welke sterkte heeft de nicotine in de vloeistof van uw e-sigaret meestal?

- | | |
|--|------------|
| 1. Geen nicotine | [Geen] |
| 2. 1 tot en met 8 mg/ml (0,1 – 0,8%) | [Min9] |
| 3. 9 tot en met 14 mg/ml (0,9 – 1,4%) | [Min15] |
| 4. 15 tot en met 20 mg/ml (1,5 – 2,0%) | [Min20] |
| 5. 21 tot en met 24 mg/ml (2,1 – 2,4%) | [Min25] |
| 6. 25 mg/ml (2,5%) of meer | [Meer25] |
| 7. Weet ik niet | [WeetNiet] |

Scherm

WatEerst

Wat gebruikte u eerder: de e-sigaret of gewone tabaksproducten zoals sigaretten, shag, sigaren of pijp?

- | | |
|---|------------|
| 1. Eerst gewone tabaksproducten zoals sigaretten, shag, sigaren of pijp | [Gewoon] |
| 2. Eerst de e-sigaret | [ESig] |
| 3. Beide ongeveer tegelijkertijd | [Beide] |
| 4. Weet ik niet | [Weetniet] |

MeerMinRook

Bent u, sinds u de e-sigaret gebruikt, meer of minder gewone tabaksproducten zoals sigaretten, shag, sigaren of pijp gaan roken?

- | | |
|---|------------|
| 1. Ik ben meer gewone tabaksproducten gaan roken | [Meer] |
| 2. Ik ben minder gewone tabaksproducten gaan roken | [Minder] |
| 3. Ik ben evenveel gewone tabaksproducten blijven roken | [Evenveel] |
| 4. Ik ben gestopt met gewone tabaksproducten roken | [Stop] |

Scherm

BelRedESig

Wat (\$12: zijn \$13: waren) voor u de belangrijkste redenen om een e-sigaret te gebruiken?

>>U kunt maximaal 3 antwoorden kiezen.<<

SET[3]

- | | |
|---|------------|
| 1. Ik (\$12: wil \$13: wilde) minder gewone tabaksproducten roken | [Mind] |
| 2. Ik (\$12: wil \$13: wilde) helemaal stoppen met het roken van gewone tabaksproducten | [Stop] |
| 3. Het (\$12: is \$13: was) goedkoper dan gewone tabaksproducten | [Goedkoop] |
| 4. Het is lekkerder dan gewone tabaksproducten | [Lekker] |
| 5. Vanwege het gemak, geen as of brandgevaar | [Gemak] |
| 6. Andere reden | [Andrs] |

BelRedESig_Andrs

String[200]

Scherm

MindStopRook

(\$12: Wilt \$13: Wilde) u (\$14: minder roken \$15: stoppen met roken \$16: stoppen met roken) vanwege uw eigen gezondheid, vanwege de gezondheid van de mensen in uw omgeving of om een andere reden?

>>Meerdere antwoorden mogelijk.<<

SET[]

- | | |
|---|-----------|
| 1. Vanwege mijn eigen gezondheid | [EigGez] |
| 2. Vanwege de gezondheid van de mensen in mijn omgeving | [GezOmg] |
| 3. Andere reden | [AndrRed] |

UitStopESig

Wilt u uiteindelijk ook stoppen met het gebruiken van de e-sigaret?

- | | |
|--------------------------------|------------|
| 1. Nee | [Nee] |
| 2. Ja, binnen 6 maanden | [JaKort] |
| 3. Ja, over 6 maanden of later | [JaLang] |
| 4. Weet ik nog niet | [WeetNiet] |

Scherm

VerhitTabak

Gebruikt u weleens een apparaat waarin tabak wordt verhit (heatstick, heat-not-burn), zoals de IQOS?

- | | |
|--|--------------|
| 1. Ja, elke dag | [JaDag] |
| 2. Ja, regelmatig maar niet elke dag | [JaRegelm] |
| 3. Ja, ik heb het een paar keer gebruikt | [JaIncident] |
| 4. Nee | [Nee] |

StopVerhitTabak

Wilt u uiteindelijk stoppen met het gebruiken van dit product?

- | | |
|--------------------------------|------------|
| 1. Nee | [Nee] |
| 2. Ja, binnen 6 maanden | [JaKort] |
| 3. Ja, over 6 maanden of later | [JaLang] |
| 4. Weet ik nog niet | [WeetNiet] |

Scherm

Waterpijp

Gebruikt u weleens een waterpijp, ook al is het maar af en toe?

[TJaNee]

WpijpVroeg

Heeft u vroeger weleens een waterpijp gebruikt?

[TJaNee]

Scherm

BeginLftWpijp

Hoe oud was u toen u voor het eerst een waterpijp gebruikte?

>>Als u het niet precies weet mag u schatten.<<

[0..125] jaar

WpijpVLaatst

Wanneer heeft u voor het laatst een waterpijp gebruikt?

- | | |
|--|------------|
| 1. In de afgelopen 30 dagen | [30dgn] |
| 2. In de afgelopen 12 maanden maar niet in de afgelopen 30 dagen | [12mnd] |
| 3. Langer dan 12 maanden geleden | [Meer12] |
| 4. Weet ik niet | [WeetNiet] |

Scherm

FreqWpijp

Hoe vaak gebruikt u de waterpijp?

- | | |
|------------------------------------|-----------|
| 1. Een groot deel van de dag | [Dag] |
| 2. Eén of enkele keren per dag | [DagDeel] |
| 3. Eén of enkele keren per week | [Week] |
| 4. Eén of meerdere keren per maand | [Maand] |
| 5. Eén of meerdere keren per jaar | [Jaar] |
| 6. Minder dan één keer per jaar | [Minder] |

BelRedWPijp

Wat (\$17: zijn \$18: waren) voor u de belangrijkste redenen om waterpijp te gebruiken?

>>U kunt maximaal 3 antwoorden kiezen.<<

SET[3]

- | | |
|---|------------|
| 1. Het is hip en aantrekkelijk | [Hip] |
| 2. Het is lekker | [Lekker] |
| 3. Het is minder schadelijk voor de gezondheid dan gewone tabaksproducten | [Gezonder] |
| 4. Het is ontspannend | [Ontspan] |
| 5. Het is gezellig samen zijn met vrienden | [Sociaal] |
| 6. Andere reden | [Andrs] |

BelRedWPijp_Andrs

String[200]

BLOK [Alcohol] ALCOHOL

Scherm

Alcohol

De volgende vragen gaan over het gebruik van alcohol.

Heeft u in de afgelopen 12 maanden weleens alcohol gedronken, bijvoorbeeld bier, wijn, sterke drank, mixdrankjes of cocktails? Hiermee bedoelen we ook alcoholarm bier, maar geen alcoholvrij bier.

[TJaNee]

AlcOoit

Heeft u ooit alcohol gedronken?

[TJaNee]

Scherm

BeginLftAlc

Hoe oud was u toen u voor het eerst alcohol dronk?

>>Als u het niet precies weet mag u schatten.<<

[0-125] jaar

AlcVLaatst

Wanneer heeft u voor het laatst alcohol gedronken?

- | | |
|---|------------|
| 1. In de afgelopen 30 dagen | [Ja30dgn] |
| 2. In de afgelopen 12 maanden, maar niet in de afgelopen 30 dagen | [Ja12mnd] |
| 3. Weet ik niet | [Weetniet] |
| 4. Wil ik liever niet zeggen | [Weigert] |

Scherm

Audit1

Hoe vaak drinkt u alcohol?

- | | |
|-------------------------------|-------------|
| 1. 1 keer per maand of minder | [MinMaand] |
| 2. 2 of 3 keer per maand | [Mnd2tot3] |
| 3. 1 keer per week | [Week1] |
| 4. 2 of 3 keer per week | [Week2tot3] |
| 5. 4 of 5 keer per week | [Week4tot5] |
| 6. 6 of 7 keer per week | [Week6tot7] |

Audit2

Hoeveel glazen alcohol drinkt u op een typische dag wanneer u drinkt?

- | | |
|----------------------------|-------------|
| 1. 1 glas | [Glas1] |
| 2. 2 glazen | [Glas2] |
| 3. 3 glazen | [Glas3] |
| 4. 4 glazen | [Glas4] |
| 5. 5 glazen | [Glas5] |
| 6. 6 glazen | [Glas6] |
| 7. 7 tot en met 9 glazen | [Glas7_9] |
| 8. 10 tot en met 15 glazen | [Glas10_15] |
| 9. 16 glazen of meer | [Glas16] |

Audit3

Hoe vaak drinkt u 6 glazen of meer per gelegenheid?

- | | |
|---------------------------------|------------|
| 1. Nooit | [Nooit] |
| 2. Minder dan 1 keer per maand | [MinMaand] |
| 3. Maandelijks | [Maand] |
| 4. Wekelijks | [Week] |
| 5. Dagelijks of bijna dagelijks | [Dag] |

Scherm

Audit4

Hoe vaak heeft u in de afgelopen 12 maanden gemerkt dat u niet kon stoppen met drinken als u eenmaal begonnen was?

- | | |
|---------------------------------|------------|
| 1. Nooit | [Nooit] |
| 2. Minder dan 1 keer per maand | [MinMaand] |
| 3. Maandelijks | [Maand] |
| 4. Wekelijks | [Week] |
| 5. Dagelijks of bijna dagelijks | [Dag] |
| 6. Weet ik niet | [WeetNiet] |
| 7. Wil ik liever niet zeggen | [Weigert] |

Audit5

Hoe vaak was u in de afgelopen 12 maanden vanwege drankgebruik niet in staat om de dingen te doen die normaal van u verwacht worden?

- | | |
|---------------------------------|------------|
| 1. Nooit | [Nooit] |
| 2. Minder dan 1 keer per maand | [MinMaand] |
| 3. Maandelijks | [Maand] |
| 4. Wekelijks | [Week] |
| 5. Dagelijks of bijna dagelijks | [Dag] |
| 6. Weet ik niet | [WeetNiet] |
| 7. Wil ik liever niet zeggen | [Weigert] |

Audit6

Hoe vaak heeft u in de afgelopen 12 maanden 's ochtends alcohol nodig gehad om weer op gang te komen nadat u veel had gedronken?

- | | |
|---------------------------------|------------|
| 1. Nooit | [Nooit] |
| 2. Minder dan 1 keer per maand | [MinMaand] |
| 3. Maandelijks | [Maand] |
| 4. Wekelijks | [Week] |
| 5. Dagelijks of bijna dagelijks | [Dag] |
| 6. Weet ik niet | [WeetNiet] |
| 7. Wil ik liever niet zeggen | [Weigert] |

Scherm

Audit7

Hoe vaak heeft u zich in de afgelopen 12 maanden schuldig gevoeld of heeft u spijt gehad nadat u gedronken had?

- | | |
|---------------------------------|------------|
| 1. Nooit | [Nooit] |
| 2. Minder dan 1 keer per maand | [MinMaand] |
| 3. Maandelijks | [Maand] |
| 4. Wekelijks | [Week] |
| 5. Dagelijks of bijna dagelijks | [Dag] |
| 6. Weet ik niet | [WeetNiet] |
| 7. Wil ik liever niet zeggen | [Weigert] |

Audit8

Hoe vaak kon u zich in de afgelopen 12 maanden niet herinneren wat de vorige avond gebeurd was doordat u gedronken had?

- | | |
|---------------------------------|------------|
| 1. Nooit | [Nooit] |
| 2. Minder dan 1 keer per maand | [MinMaand] |
| 3. Maandelijks | [Maand] |
| 4. Wekelijks | [Week] |
| 5. Dagelijks of bijna dagelijks | [Dag] |
| 6. Weet ik niet | [WeetNiet] |
| 7. Wil ik liever niet zeggen | [Weigert] |

Scherm

Audit9

Bent u zelf, of is iemand anders ooit gewond geraakt doordat u gedronken had?

- | | |
|---|------------|
| 1. Ja, in de afgelopen 12 maanden | [Ja] |
| 2. Ja, maar niet in de afgelopen 12 maanden | [JaNiet] |
| 3. Nee | [Nee] |
| 4. Weet ik niet | [WeetNiet] |
| 5. Wil ik liever niet zeggen | [Weigert] |

Audit10

Heeft een familielid, een vriend, een dokter of een andere hulpverlener u ooit aangeraden om minder te drinken?

- | | |
|---|------------|
| 1. Ja, in de afgelopen 12 maanden | [Ja] |
| 2. Ja, maar niet in de afgelopen 12 maanden | [JaNiet] |
| 3. Nee | [Nee] |
| 4. Weet ik niet | [WeetNiet] |
| 5. Wil ik liever niet zeggen | [Weigert] |

Scherm

AlcMeer4

Hoe vaak heeft u in de afgelopen 6 maanden 4 of meer glazen alcohol op één dag gedronken?

- | | |
|---------------------------|------------|
| 1. Elke dag | [Dagelyks] |
| 2. 5-6 keer per week | [Week5_6] |
| 3. 3-4 keer per week | [Week3_4] |
| 4. 1-2 keer per week | [Week1_2] |
| 5. 1-3 keer per maand | [Maand1_3] |
| 6. 3-5 keer per 6 maanden | [Halfj3_5] |
| 7. 1-2 keer per 6 maanden | [Halfj1_2] |
| 8. Nooit | [Nooit] |

Scherm

AlcMeer6

Hoe vaak heeft u in de afgelopen 6 maanden 6 of meer glazen alcohol op één dag gedronken?

- | | |
|---|------------|
| 1. (\$3) Elke dag | [Dagelyks] |
| 2. (\$3,\$4) 5-6 keer per week | [Week5_6] |
| 3. (\$3,\$4,\$5) 3-4 keer per week | [Week3_4] |
| 4. (\$3,\$4,\$5,\$6) 1-2 keer per week | [Week1_2] |
| 5. (\$3,\$4,\$5,\$6,\$7) 1-3 keer per maand | [Maand1_3] |
| 6. (\$3,\$4,\$5,\$6,\$7,\$8) 3-5 keer per 6 maanden | [Halfj3_5] |
| 7. (\$3,\$4,\$5,\$6,\$7,\$8,\$9) 1-2 keer per 6 maanden | [Halfj1_2] |
| 8. (\$3,\$4,\$5,\$6,\$7,\$8,\$9) Nooit | [Nooit] |

Scherm

VrijBier

Hoe vaak drinkt u bier zonder alcohol, dus 0,0% of 0.0 bier?

[TDagNooit]

- | | |
|---------------|----------|
| 1. Elke dag | [EDag] |
| 2. Elke week | [EWeek] |
| 3. Elke maand | [EMaand] |
| 4. Heel soms | [HSoms] |
| 5. Nooit | [Nooit] |

VrijWijnCider

En hoe vaak drinkt u wijn of cider zonder alcohol, dus alcoholvrije wijn of cider (bijvoorbeeld Jillz of Hugo 0,0% of 0.0)?

[TDagNooit]

- | | |
|---------------|----------|
| 1. Elke dag | [EDag] |
| 2. Elke week | [EWeek] |
| 3. Elke maand | [EMaand] |
| 4. Heel soms | [HSoms] |
| 5. Nooit | [Nooit] |

Scherm

ArmBier

Kunt u voor ieder van de volgende alcoholhoudende dranken aangeven hoe vaak u dit drinkt?

Hoe vaak drinkt u bier met weinig alcohol, dat wil zeggen met minder dan 2,5%?

[TDagNooit]

- | | |
|---------------|----------|
| 1. Elke dag | [EDag] |
| 2. Elke week | [EWeek] |
| 3. Elke maand | [EMaand] |
| 4. Heel soms | [HSoms] |
| 5. Nooit | [Nooit] |

Bier

En hoe vaak drinkt u bier met meer dan 2,5% alcohol, zoals gewoon bier, pils of speciaal bier?

[TDagNooit]

Cider

Hoe vaak drinkt u cider met alcohol, zoals Jillz of Strongbow?

[TDagNooit]

Wijn

Hoe vaak drinkt u wijn, rosé of champagne?

[TDagNooit]

Scherm

MixDrank

Hoe vaak drinkt u mixdranken, kant-en-klaar of zelfgemixt, zoals bacardi-breezer, wodka-jus, gin-tonic of whisky-cola?

[TDagNooit]

Likeur

Hoe vaak drinkt u likeur, zoals amaretto, pisang ambon of passoã?

[TDagNooit]

SterkeDr

Hoe vaak drinkt u sterke drank puur, zoals wodka, rum, gin, whisky of jenever?

[TDagNooit]

Scherm

AlcVerz

Heeft u de afgelopen 12 maanden weleens verzuimd als gevolg van uw alcoholgebruik of een kater?

>> Onder verzuim wordt verstaan: totaal niet in staat om te werken of om uw normale bezigheden, zoals studie of huishouden, uit te voeren. <<

- | | |
|--------|-------|
| 1. Ja | [Ja] |
| 2. Nee | [Nee] |

HoevaakV

Hoeveel keer heeft u gedurende de afgelopen 12 maanden verzuimd als gevolg van uw alcoholgebruik of een kater?

[1...99] keer

HoevDagV

Hoeveel dagen heeft u, alles bij elkaar, de afgelopen 12 maanden naar schatting verzuimd, dus was u totaal niet in staat om te werken of om uw normale bezigheden uit te voeren als gevolg van uw alcoholgebruik of een kater?

[0...365] dagen

HoevDagO

Op hoeveel dagen heeft u de afgelopen 12 maanden als gevolg van uw alcoholgebruik of een kater uw werk of normale bezigheden minder goed of minder zorgvuldig kunnen doen?

[0...365] dagen

Scherm

Internet2020

Heeft u de afgelopen 12 maanden vanwege problemen door uw alcoholgebruik informatie of hulp gezocht via het internet? Dit kan via een app op de telefoon of op uw computer of laptop.

>>Meerdere antwoorden mogelijk.<<

SET []

- | | |
|---|-------------|
| 1. Ja, informatie of tips gezocht op internet | [JaInfo] |
| 2. Ja, via een online zelfhulpprogramma <u>zonder</u> begeleiding door een hulpverlener | [JaProgZon] |
| 3. Ja, via een online zelfhulpprogramma <u>mét</u> begeleiding door een hulpverlener | [JaProgMet] |
| 4. Nee, geen van deze | [Nee] |
| 5. Weet ik niet | [WeetNiet] |
| 6. Wil ik liever niet zeggen | [Weigert] |

Harde Controle 1

Het antwoord 'Nee, geen van deze' mag niet gekozen worden in combinatie met één of meer van de andere antwoorden.

Harde Controle 2

Het antwoord 'Weet ik niet' mag niet gekozen worden in combinatie met één of meer van de andere antwoorden.

Harde Controle 3

Het antwoord 'Wil ik liever niet zeggen' mag niet gekozen worden in combinatie met één of meer van de andere antwoorden.

ProfHulp

Heeft u de afgelopen 12 maanden vanwege problemen door uw alcoholgebruik een professionele hulpverlener bezocht, bijvoorbeeld een huisarts, psycholoog of verslavingszorg?

- | | |
|------------------------------|------------|
| 1. Ja | [Ja] |
| 2. Nee | [Nee] |
| 3. Weet ik niet | [WeetNiet] |
| 4. Wil ik liever niet zeggen | [Weigert] |

Scherm

WaarProfHulp

Waar bent u behandeld? Het gaat hierbij om een behandeling met medicijnen of deskundige gesprekken over uw alcoholgebruik.

>> Meerdere antwoorden mogelijk. <<

SET []

- | | |
|--|-------------|
| 1. Bij een huisartsenpraktijk | [HuisArts] |
| 2. Bij een instelling voor verslavingszorg | [InstVersl] |
| 3. Bij een instelling voor geestelijke gezondheidszorg | [InstGees] |
| 4. Ergens anders | [Anders] |
| 5. Weet ik niet | [WeetNiet] |
| 6. Wil ik liever niet zeggen | [Weigert] |

Harde Controle 4a

Het antwoord 'weet ik niet' mag niet gekozen worden in combinatie met één of meer van de andere antwoorden.

Harde Controle 4b

Het antwoord 'wil ik liever niet zeggen' mag niet gekozen worden in combinatie met één of meer van de andere antwoorden.

Scherm

DrinkPauze

Heeft u in de afgelopen 12 maanden een maand of langer geen alcohol gedronken?

- | | |
|------------------------------|------------|
| 1. Ja | [Ja] |
| 2. Nee | [Nee] |
| 3. Weet ik niet | [WeetNiet] |
| 4. Wil ik liever niet zeggen | [Weigert] |

DuurDrinkPauze

Wat is de langste periode dat u geen alcohol heeft gedronken in de afgelopen 12 maanden?

>>U kunt deze periode opgeven in dagen, weken of maanden.<<

[0..365]

DK

DuurDrinkPauzePeriode

- | | |
|------------|---------|
| 1. Dagen | [Dag] |
| 2. Weken | [Week] |
| 3. Maanden | [Maand] |
| EMPTY | |

Harde Controle 5

Geef s.v.p. een periode op.

MotivDrinkPauze

Om welke reden(en) heeft u een periode geen alcohol gedronken?

>>Meerdere antwoorden mogelijk.<<

SET []

- | | |
|---|-------------|
| 1. Ik wilde mij bewust worden van mijn alcoholgebruik | [Bewust] |
| 2. Ik wilde blijvend proberen te minderen of beter 'nee' kunnen zeggen | [Minderen] |
| 3. Ik wilde mij fitter voelen, beter slapen of afvallen | [Fit] |
| 4. Ik wilde het goede voorbeeld geven, bijvoorbeeld voor kinderen | [Voorbeeld] |
| 5. (\$10: Ik was zwanger | [Zwanger]) |
| 6. Ik had een gezondheidsprobleem waardoor ik niet mocht of wilde drinken | [GezProb] |
| 7. Om een andere reden | [Anders] |
| 8. Ik had geen specifieke reden hiervoor | [Geen] |

Harde Controle 6

Het antwoord 'Ik had geen specifieke reden hiervoor' kan niet in combinatie met de andere antwoorden. Pas s.v.p. uw antwoord aan.

MotivDrinkPauzeAndrs

Om welke andere reden heeft u een periode geen alcohol gedronken?

String[255]

Scherm

AlcStuur

Hoe vaak heeft u de afgelopen 12 maanden met meer dan 2 glazen alcohol op, achter het stuur van een auto of motor gezeten?

- | | |
|---|------------|
| 1. 25 keer of vaker | [Meer25] |
| 2. 13 - 24 keer | [Meer13] |
| 3. 4 - 12 keer | [Meer4] |
| 4. 2 of 3 keer | [Meer3] |
| 5. 1 keer | [EenKeer] |
| 6. Nooit | [Nooit] |
| 7. Niet van toepassing, ik heb geen rijbewijs | [NVT] |
| 8. Weet ik niet | [WeetNiet] |
| 9. Wil ik liever niet zeggen | [Weigert] |

AnderAlcStuur

Hoe vaak bent u de afgelopen 12 maanden als passagier bij iemand in de auto of op de motor gestapt, die meer dan 2 glazen alcohol had gedronken?

- | | |
|------------------------------|------------|
| 1. 25 keer of vaker | [Meer25] |
| 2. 13 - 24 keer | [Meer13] |
| 3. 4 - 12 keer | [Meer4] |
| 4. 2 of 3 keer | [Meer3] |
| 5. 1 keer | [EenKeer] |
| 6. Nooit | [Nooit] |
| 7. Weet ik niet | [WeetNiet] |
| 8. Wil ik liever niet zeggen | [Weigert] |

AlcFiets

Hoe vaak heeft u de afgelopen 12 maanden als bestuurder met meer dan 2 glazen alcohol op, op de fiets, scooter of brommer deelgenomen aan het verkeer?

- | | |
|------------------------------|------------|
| 1. 25 keer of vaker | [Meer25] |
| 2. 13 - 24 keer | [Meer13] |
| 3. 4 - 12 keer | [Meer4] |
| 4. 2 of 3 keer | [Meer3] |
| 5. 1 keer | [EenKeer] |
| 6. Nooit | [Nooit] |
| 7. Weet ik niet | [WeetNiet] |
| 8. Wil ik liever niet zeggen | [Weigert] |

Scherm

AlcSituatie

Heeft u in de afgelopen 12 maanden door uw alcoholgebruik weleens de volgende situaties meegemaakt?

>>Meerdere antwoorden mogelijk<<

SET []

- | | |
|--|------------|
| 1. Geheugenverlies gehad, ook wel 'black-out' genoemd | [Blackout] |
| 2. Het bewustzijn verloren, ook wel 'out gaan' genoemd | [Bewust] |
| 3. Agressief of opgefokt worden | [Agres] |
| 4. Buiten dingen vernield, bijvoorbeeld een bushokje of auto | [BuitVern] |
| 5. Thuis dingen vernield | [Thuis] |
| 6. Bij een vechtpartij betrokken geweest | [Vecht] |
| 7. Een ongeval gehad, bijvoorbeeld in het verkeer of van een trap gevallen | [Ongeval] |
| 8. Dronken worden | [Dronk] |
| 9. Een ander gezondheidsprobleem | [Gezond] |
| 10. Geen van deze | [Geen] |
| 11. Weet ik niet | [WeetNiet] |
| 12. Wil ik liever niet zeggen | [Weigert] |

Harde Controle 7

Het antwoord 'Geen van deze' kan niet in combinatie met de andere antwoorden. Pas s.v.p. uw antwoord aan.

Harde Controle 8

Het antwoord 'Weet ik niet' of 'Wil ik liever niet zeggen' kan niet in combinatie met de andere antwoorden. Pas s.v.p. uw antwoord aan.

Scherm

MedHulp

(\$1: De volgende vragen gaan over de meest recente gebeurtenis.)

Heeft u medische hulp gehad als gevolg van deze gebeurtenis?

>>Meerdere antwoorden mogelijk.<<

SET []

- | | |
|---|-----------|
| 1. Ja, bij de spoedeisende hulp op een evenement | [JaEven] |
| 2. Ja, bij de spoedeisende hulp van een ziekenhuis | [JaZiek] |
| 3. Ja, ik ben opgenomen in een ziekenhuis | [OpgZiek] |
| 4. Ja, van een huisarts | [JaHui] |
| 5. Ja, van een andere hulpverlener, verpleger of arts | [JaAnder] |
| 6. Nee, ik heb geen consult of behandeling gehad | [Nee] |

Harde Controle 9

Het antwoord 'Nee, ik heb geen consult of behandeling gehad' kan niet in combinatie met de andere antwoorden. Pas s.v.p. uw antwoord aan.

Scherm

Politie

Bent u door uw alcoholgebruik weleens in aanraking geweest met de politie?

- | | |
|------------------------------|------------|
| 1. Ja, meerdere keren | [JaMeer] |
| 2. Ja, één keer | [JaEen] |
| 3. Nee | [Nee] |
| 4. Weet ik niet | [WeetNiet] |
| 5. Wil ik liever niet zeggen | [Weigert] |

AlcSituatieAnder

Heeft u in de afgelopen 12 maanden een van de volgende situaties meegemaakt doordat iemand anders alcohol gedronken had?

>>Meerdere antwoorden mogelijk.<<

SET []

- | | |
|--|-------------|
| 1. Agressief of opgefokt benaderd worden | [Agressie] |
| 2. Op een andere vervelende manier benaderd worden (bijvoorbeeld seksueel) | [VervBenad] |
| 3. Bij een ruzie of vechtpartij betrokken geraakt | [Ruzie] |
| 4. Persoonlijke zaken zoals kleding of dingen thuis werden vernield | [Vernield] |
| 5. Een ongeval gehad of gewond geraakt, bijvoorbeeld in het verkeer of in huis | [Ongeval] |
| 6. Een andere situatie | [Anders] |
| 7. Geen van deze | [Geen] |
| 8. Weet ik niet | [WeetNiet] |
| 9. Wil ik liever niet zeggen | [Weigert] |

Harde Controle 10

Het antwoord 'Geen van deze' kan niet in combinatie met de andere antwoorden. Pas s.v.p. uw antwoord aan.

Harde Controle 11

Het antwoord 'Weet ik niet' of 'Wil ik liever niet zeggen' kan niet in combinatie met de andere antwoorden. Pas s.v.p. uw antwoord aan.

AlcSituatieAnderAndrs

Welke andere situatie heeft u dan meegemaakt?

String[255]

Scherm

GezAdv1

Weet u dat er een gezondheidsadvies voor volwassenen is over het drinken van alcohol?

[TJaNee]

GezAdv2

Wat is volgens u het gezondheidsadvies over het drinken van alcohol?

- | | |
|---------------------------------|------------|
| 1. Weet ik niet | [WeetNiet] |
| 2. 0 of maximaal 1 glas per dag | [Glas1] |
| 3. Maximaal 2 glazen per dag | [Glas2] |
| 4. Maximaal 3 glazen per dag | [Glas3] |
| 5. Maximaal 4 glazen per dag | [Glas4] |
| 6. Maximaal 5 glazen per dag | [Glas5] |
| 7. Meer dan 5 glazen per dag | [Meer5] |

Scherm

Schadelijk_a

In welke mate is het volgens u schadelijk, lichamelijk of anders, om af en toe meer dan 1 glas alcohol te drinken?

[TSchadelyk]

Schadelijk_b

In welke mate is het volgens u schadelijk, lichamelijk of anders, om iedere dag meer dan 1 glas alcohol te drinken?

[TSchadelyk]

Schadelijk_c

In welke mate is het volgens u schadelijk, lichamelijk of anders, om wekelijks 5 of meer glazen alcohol op één dag te drinken?

[TSchadelyk]

BLOK [Drugs] DRUGS

Scherm

GroupDrug

IntroDrug

De volgende vragen gaan over het gebruik van drugs.

Heeft u de volgende middelen weleens gebruikt en zo ja, wanneer voor het laatst:

Drug_Can

Cannabis (hasj, wiet, marihuana)

Drug_Amf

Amfetamine (zoals pep en speed)

Drug_XTC

XTC (ecstasy, MDMA)

Drug_LSD

LSD

Drug_Truf

Truffels (sclerotia, tripknollen)

Drug_Paddo

Paddo's (hallucinogene paddestoeltjes of magic mushrooms)

Drug_Coc

Cocaine (poeder, snuifcoke)

Drug_Crack

Crack (gekookte coke, freebase)

Drug_Hero

Heroïne (horse, smack of bruin)

Drug_GHBGBL

GHB of GBL

Drug_Meth

Methadon

Drug_Keta

Ketamine

Drug_4FA

4-Fluoramfetamine, ook wel 4-FA, 4-FMP, 4-F of Flux genoemd

Drug_2CB

2C-B

Drug_Lach

Lachgas

Drug_Andrs

Andere drugs

AndDrugs

Welke drug is dat dan?

STRING[50]

1. Ja, in de afgelopen 30 dagen

[Ja30dgn]

2. Ja, in de afgelopen 12 maanden maar niet in de afgelopen 30 dagen

[Ja12mnd]

3. Ja, langer dan 12 maanden geleden

[JaMeer12]

4. Nee, nooit gebruikt

[Nee]

Scherm

Drug1

Hoe oud was u toen u voor het eerst (\$1: cannabis)(\$2: amfetamine)(\$3: XTC)(\$14: LSD)(\$15: truffels)(\$16: paddo's)(\$17: cocaïne)(\$18: crack)(\$4: heroïne)(\$19: GHB of GBL)(\$21: methadon)(\$22: ketamine)(\$25: 4-FA)(\$26: 2C-B)(\$23: lachgas)(\$24: <AndDrugs>) gebruikte?
>>Als u het niet precies weet mag u schatten.<<
[0-125] jaar

Drug2

Hoe vaak heeft u in de afgelopen 12 maanden (\$1: cannabis)(\$2: amfetamine)(\$3: XTC) (\$14: LSD)(\$15: truffels)(\$16: paddo's)(\$17: cocaïne)(\$18: crack)(\$4: heroïne)(\$19: GHB of GBL)(\$21: methadon)(\$22: ketamine)(\$25: 4-FA)(\$26: 2C-B)(\$23: lachgas)(\$24: <AndDrugs>) gebruikt?

1. 4 of meer keer per week	[Meer4]
2. 2 tot 3 keer per week	[Week23]
3. 2 tot 4 keer per maand	[Maand24]
4. Eén keer per maand	[Maand]
5. Een paar keer, maar minder dan maandelijks	[PKeer]
6. Eén keer	[EKeer]

Drug3

Als u (\$1: cannabis)(\$2: amfetamine)(\$3: XTC) (\$14: LSD)(\$15: truffels)(\$16: paddo's)(\$17: cocaïne)(\$18: crack)(\$4: heroïne)(\$19: GHB of GBL)(\$21: methadon)(\$22: ketamine) (\$25: 4-FA)(\$26: 2C-B)(\$23: lachgas)(\$24: <AndDrugs>) gebruikt, op welke dagen is dat dan meestal?
>> Met weekenddagen wordt bedoeld van vrijdag tot en met zondag.<<

1. Meestal op weekenddagen	[WeekEnd]
2. Meestal op doordeweekse dagen	[Week]
3. Zowel op weekenddagen als doordeweekse dagen	[Beide]
4. Weet ik niet	[WeetNiet]

Scherm

Drug5

Hoeveel XTC pillen gebruikt u meestal per gelegenheid?

- | | |
|--|-------------|
| 1. Een kwart pil | [Kwart] |
| 2. Een halve pil | [Halve] |
| 3. Driekwart pil | [Driekwart] |
| 4. Een hele pil | [EenPil] |
| 5. Anderhalve pil | [EenHalve] |
| 6. Twee pillen | [Twee] |
| 7. Meer dan twee pillen | [MeerTwee] |
| 8. Ik gebruik alleen of meestal poeder | [Geen] |
| 9. Weet ik niet | [WeetNiet] |

DrugVer

U gebruikt meestal meer dan 2 XTC pillen per gelegenheid. Hoeveel zijn dit er dan?

>> Graag in hele pillen aangeven.<<

[3..30]

Scherm

CanDag

U heeft aangegeven dat u in de afgelopen 30 dagen cannabis heeft gebruikt. Op hoeveel dagen heeft u in de afgelopen 30 dagen cannabis (hasj, wiet, marihuana) gebruikt?

- | | |
|---------------------|----------|
| 1. 20 dagen of meer | [Meer20] |
| 2. 10 – 19 dagen | [Meer10] |
| 3. 4 – 9 dagen | [Meer4] |
| 4. 1 – 3 dagen | [Meer1] |

Scherm

Joint

Cannabis wordt gebruikt op verschillende manieren. Wilt u aangeven hoe vaak u cannabis (hasj, wiet, marihuana) heeft gebruikt op de volgende manieren in de afgelopen 12 maanden?

Hoe vaak in de afgelopen 12 maanden gebruikte u cannabis in een joint gemengd met tabak?

[TAltijdNooit]

- | | |
|------------|---------|
| 1. Altijd | [Altyd] |
| 2. Meestal | [Meest] |
| 3. Soms | [Soms] |
| 4. Zelden | [Zeld] |
| 5. Nooit | [Nooit] |

Sigaret

Hoe vaak in de afgelopen 12 maanden gebruikte u cannabis puur als sigaret?

[TAltijdNooit]

Water

Hoe vaak in de afgelopen 12 maanden gebruikte u cannabis in een waterpijp?

[TAltijdNooit]

Scherm

Pijpje

Hoe vaak in de afgelopen 12 maanden gebruikte u cannabis puur in een pijpje, chillum of bong?

[TAltijdNooit]

Vaporizer

Hoe vaak in de afgelopen 12 maanden gebruikte u cannabis in een vaporizer?

[TAltijdNooit]

Voedsel

Hoe vaak in de afgelopen 12 maanden gebruikte u cannabis in voedsel of drank?

[TAltijdNooit]

CanAnders

Hoe vaak in de afgelopen 12 maanden gebruikte u cannabis op een andere manier?

[TAltijdNooit]

CanAndersHoe

Op welke andere manier gebruikte u cannabis dan?

String[200]

Scherm

AantJoin

Als u blowt, hoeveel joints rookt u dan op een typische blowdag?

- | | |
|---|--------------|
| 1. Ik gebruik cannabis nooit in een joint | [Nooit] |
| 2. Minder dan 1 joint | [Min1Join] |
| 3. 1 joint | [Joint1] |
| 4. 2 joints | [Joint2] |
| 5. 3 joints | [Joint3] |
| 6. 4 joints | [Joint4] |
| 7. 5 joints | [Joint5] |
| 8. 6 joints | [Joint6] |
| 9. 7 joints | [Joint7] |
| 10. 8 joints | [Joint8] |
| 11. 9 joints | [Joint9] |
| 12. 10-14 joints | [Joint1014] |
| 13. 15-19 joints | [Joint1519] |
| 14. 20 joints of meer | [Meer20Join] |

SoortCan

Welk soort cannabis gebruikt u meestal?

- | | |
|----------------------|---------|
| 1. Hasj | [Hasj] |
| 2. Wiet of marihuana | [Wiet] |
| 3. Allebei even vaak | [Beide] |

Drug7

Koopt u of krijgt u meestal uw cannabis?

- | | |
|---|------------|
| 1. Ik koop mijn cannabis meestal zelf | [Koop] |
| 2. Ik krijg mijn cannabis meestal of rook met anderen mee | [Krijg] |
| 3. Soms koop ik het zelf en soms krijg ik cannabis | [Beide] |
| 4. Ik kweek het zelf | [Kweek] |
| 5. Weet ik niet | [WeetNiet] |
| 6. Wil ik liever niet zeggen | [Weigert] |

Scherm

Shop

Cannabis is te koop op verschillende plaatsen. Wilt u bij de volgende mogelijkheden aangeven hoe vaak in de afgelopen 12 maanden u daar cannabis (hasj, wiet, marihuana) heeft gekocht?

Hoe vaak in de afgelopen 12 maanden kocht u cannabis in een coffeeshop?

- | | |
|---------------|---------|
| [TAltidNooit] | |
| 1. Altijd | [Altyd] |
| 2. Meestal | [Meest] |
| 3. Soms | [Soms] |
| 4. Zelden | [Zeld] |
| 5. Nooit | [Nooit] |

Deal1

Hoe vaak in de afgelopen 12 maanden kocht u cannabis bij een dealer thuis?
[TAltijdNooit]

Thuis

Hoe vaak in de afgelopen 12 maanden kocht u cannabis bij iemand anders thuis?
[TAltijdNooit]

Uitgaan

Hoe vaak in de afgelopen 12 maanden kocht u cannabis in een uitgaansgelegenheid zoals een café, disco of op een festival?
[TAltijdNooit]

Scherm

Straat

Hoe vaak in de afgelopen 12 maanden kocht u cannabis op straat of in een park?
[TAltijdNooit]

Deal2

Hoe vaak in de afgelopen 12 maanden kocht u cannabis via een 06-dealer?
[TAltijdNooit]

Intrnet

Hoe vaak in de afgelopen 12 maanden kocht u cannabis via internet?
[TAltijdNooit]

Anders

Hoe vaak in de afgelopen 12 maanden kocht u cannabis op een andere manier dan genoemd?
[TAltijdNooit]

Scherm

Drug9

Gebruikt u een of meerdere cannabisproducten of CBD-producten voor medicinale doeleinden of zelfhulp? Bijvoorbeeld om beter te slapen, angst te verminderen, of pijn of andere lichamelijke klachten te verminderen?

>>Meerdere antwoorden mogelijk.<<

SET []

- | | |
|---|-------------|
| 1. Nee, ik gebruik geen cannabis of CBD-producten als medicijn of voor zelfhulp | [Nee] |
| 2. Ja, wiet of hasj | [Wiet] |
| 3. Ja, THC-olie (met of zonder CBD/cannabidiol) | [OlieTHC] |
| 4. Ja, CBD-olie of CBD-capsules (ook wel cannabidiol-olie of –capsules genoemd) | [OlieCBD] |
| 5. Ja, een cannabisolie of -capsules maar ik weet niet wat er in zit | [OlieOnbek] |
| 6. Ja, een ander cannabisproduct | [Andrs] |
| 7. Weet ik niet | [WeetNiet] |
| 8. Wil ik liever niet zeggen | [Weigert] |

Harde Controle 1

Het antwoord 'Nee, ik gebruik geen cannabis of CBD-producten als medicijn of voor zelfhulp' mag niet gekozen worden in combinatie met één of meer van de andere antwoorden.

Harde Controle 2

Het antwoord 'Weet ik niet' mag niet gekozen worden in combinatie met één of meer van de andere antwoorden.

Harde Controle 3

Het antwoord 'Wil ik liever niet zeggen' mag niet gekozen worden in combinatie met één of meer van de andere antwoorden.

CanRecept

Gebruikt u cannabis voor medicinale doeleinden op doktersrecept of zonder doktersrecept?

- | | |
|--|------------|
| 1. Op doktersrecept | [OpDokter] |
| 2. Zonder doktersrecept | [ZoDokter] |
| 3. Zowel op doktersrecept als zonder doktersrecept | [Beide] |

Scherm

Middag

Wilt u bij de volgende voorvallen aangeven hoe vaak u hiermee te maken heeft gehad in de afgelopen 12 maanden?

Hoe vaak in de afgelopen 12 maanden heeft u cannabis gebruikt voor de middag?

[TNooitVaak]

- | | |
|--------------|----------|
| 1. Nooit | [Nooit] |
| 2. Zelden | [Zelden] |
| 3. Af en toe | [AfToe] |
| 4. Best vaak | [BVaak] |
| 5. Heel vaak | [HVaak] |

Alleen

Hoe vaak in de afgelopen 12 maanden heeft u cannabis gebruikt terwijl u alleen was?

[TNooitVaak]

Geheugen

Hoe vaak in de afgelopen 12 maanden heeft u geheugenproblemen gehad als u cannabis gebruikt?

[TNooitVaak]

Scherm

Minder

Hoe vaak in de afgelopen 12 maanden hebben uw vrienden of familie u verteld dat u minder cannabis zou moeten gebruiken of dat u zou moeten stoppen?

[TNooitVaak]

Stoppen

Hoe vaak in de afgelopen 12 maanden heeft u geprobeerd om te stoppen met cannabis zonder dat het lukte?

[TNooitVaak]

Probleem

Hoe vaak in de afgelopen 12 maanden heeft u problemen gehad door uw cannabisgebruik? Met problemen wordt bijvoorbeeld een ruzie, een gevecht, een ongeluk of slechte schoolresultaten bedoeld.

[TNooitVaak]

Scherm

GroupPsyAct

AlgIntroPsy

Sommige stoffen bootsen de werking na van drugs zoals ecstasy, cocaïne of amfetamine. Deze stoffen worden ook wel nieuwe psychoactieve stoffen of 'legal highs' genoemd.

Heeft u een van de volgende stoffen in de afgelopen 12 maanden weleens gebruikt?

PsyAct_A

Mefedron, ook wel meow meow of 4-MMC genoemd

PsyAct_B

Synthetische cannabis, bijvoorbeeld Spice

PsyAct_D

Methoxetamine, ook wel MXE of Mexxy genoemd

PsyAct_E

6-APB, ook wel Benzo Fury genoemd

PsyAct_F

Een ander middel

AndPsyAct

Welk middel is dat dan?

STRING[50]

1. Ja

[Ja]

2. Nee

[Nee]

Scherm

ProbeerC

Hoe schadelijk denkt u dat het is, lichamelijk of anders, om de volgende dingen te doen?

Eén of twee keer wiet of hasj proberen.

[TSchadelyk]

AfToeC

Af en toe wiet of hasj roken.

[TSchadelyk]

RegelC

Regelmatig wiet of hasj roken.

[TSchadelyk]

Scherm

ProbeerX

Eén of twee keer ecstasy (XTC) proberen.

[TSchadelyk]

RegelX

Regelmatig ecstasy gebruiken.

[TSchadelyk]

BLOK [DOPING] PRESTATIEVERHOGENDEMIDDELEN IN DE SPORT

Scherm

SportLid

Dan nu iets anders.

Bent u lid van een sportvereniging of heeft u een abonnement op een fitnesscentrum, sportschool, zwembad of een andere sportaanbieder?

>>Meerdere antwoorden mogelijk.<<

SET []

- | | | |
|----|--|----------|
| 1. | Lid van een sportvereniging | [Sport] |
| 2. | Abonnement op fitnesscentrum of sportschool | [School] |
| 3. | Abonnement op een zwembad of andere sportaanbieder | [Abon] |
| 4. | Geen van deze | [Geen] |

Harde Controle 1

Het antwoord 'Geen van deze' kan niet in combinatie voorkomen met een ander antwoord. Pas a.u.b. uw antwoord aan.

DagSport

Hoeveel dagen per week doet u normaal gesproken aan sport?

[0..7]

Scherm

Sport

Welke sport(en) beoefent u? (bijvoorbeeld fitness/conditietraining, tennis, hardlopen, voetbal).

>>Maximaal 4 sporten opschrijven<<

Sport1

a.

EMPTY

Sport2

a.

EMPTY

Sport3

a.

EMPTY

Sport4

a.

EMPTY

String[255]

Scherm

Training

Heeft u in de afgelopen 12 maanden deelgenomen aan lessen, cursussen, trainingen, competitie, toernooien of sportevenementen?

>>Meerdere antwoorden mogelijk.<<

SET []

- | | |
|------------------------------------|------------|
| 1. Lessen, cursussen of trainingen | [Training] |
| 2. Competitie | [Comp] |
| 3. Toernooien of sportevenementen | [Toernooi] |
| 4. Geen van deze | [Geen] |

Harde Controle 2

Het antwoord 'Geen van deze' kan niet in combinatie voorkomen met een ander antwoord. Pas a.u.b. uw antwoord aan.

Scherm

MiddelOoit

De volgende vragen gaan over prestatie-verhogende middelen in de sport. Deze middelen worden gebruikt om een slank of gespierd lichaam te krijgen, of om de duurprestatie te verbeteren. Voorbeelden hiervan zijn anabole steroïden, groeihormonen, EPO, amfetamine of cafeïne in hoge doses.

Heeft u zelf weleens middelen gebruikt om uw sportprestatie te verbeteren of om een slank of gespierd lichaam te krijgen?

- | | |
|------------------------------|------------|
| 1. Ja | [Ja] |
| 2. Nee | [Nee] |
| 3. Weet ik niet | [WeetNiet] |
| 4. Wil ik liever niet zeggen | [Weigert] |

Scherm

HoeOud

Hoe oud was u toen u de eerste keer middelen gebruikte om een slank of gespierd lichaam te krijgen, of om de sportprestatie te verbeteren?

>>Als u het niet precies weet mag u schatten.<<

[0...99] jaar

MidAfgJr

Heeft u dit soort middelen in de afgelopen 12 maanden gebruikt?

- | | |
|------------------------------|------------|
| 1. Ja | [Ja] |
| 2. Nee | [Nee] |
| 3. Weet ik niet | [WeetNiet] |
| 4. Wil ik liever niet zeggen | [Weigert] |

Scherm

WikMiddel_A

Nu volgt een aantal sportprestatie-verhogende middelen. Kunt u van elk middel aangeven of u het in de afgelopen 12 maanden gebruikt heeft? Als u liever geen antwoord wilt geven, kunt u dit ook aangeven.

Heeft u in de afgelopen 12 maanden anabole-androgene steroïden, zoals testosteron, nandrolon of stanozolol gebruikt?

- | | |
|------------------------------|------------|
| 1. Ja | [Ja] |
| 2. Nee | [Nee] |
| 3. Weet ik niet | [WeetNiet] |
| 4. Wil ik liever niet zeggen | [Weigert] |

WikMiddel_B

Heeft u in de afgelopen 12 maanden prohormonen van anabolen, zoals DHEA of androsteendion gebruikt?

- | | |
|------------------------------|------------|
| 1. Ja | [Ja] |
| 2. Nee | [Nee] |
| 3. Weet ik niet | [WeetNiet] |
| 4. Wil ik liever niet zeggen | [Weigert] |

WikMiddel_C

Heeft u in de afgelopen 12 maanden groeihormonen of insuline gebruikt?

- | | |
|------------------------------|------------|
| 1. Ja | [Ja] |
| 2. Nee | [Nee] |
| 3. Weet ik niet | [WeetNiet] |
| 4. Wil ik liever niet zeggen | [Weigert] |

WikMiddel_D

Heeft u in de afgelopen 12 maanden schildklierpreparaten, zoals levothyroxine of t3 gebruikt?

- | | |
|------------------------------|------------|
| 1. Ja | [Ja] |
| 2. Nee | [Nee] |
| 3. Weet ik niet | [WeetNiet] |
| 4. Wil ik liever niet zeggen | [Weigert] |

Scherm

WlkMiddel_E

Heeft u in de afgelopen 12 maanden amfetamine, cocaïne, of efedrine gebruikt om uw sportprestatie te verhogen?

- | | |
|------------------------------|------------|
| 1. Ja | [Ja] |
| 2. Nee | [Nee] |
| 3. Weet ik niet | [WeetNiet] |
| 4. Wil ik liever niet zeggen | [Weigert] |

WlkMiddel_F

Heeft u in de afgelopen 12 maanden EPO gebruikt?

- | | |
|------------------------------|------------|
| 1. Ja | [Ja] |
| 2. Nee | [Nee] |
| 3. Weet ik niet | [WeetNiet] |
| 4. Wil ik liever niet zeggen | [Weigert] |

Scherm

WlkMiddel_And

Heeft u in de afgelopen 12 maanden een ander middel gebruikt om de sportprestatie te verhogen?

<<Meerdere antwoorden mogelijk.>>

SET []

- | | |
|------------------------------|------------|
| 1. Ja, creatine | [Creatine] |
| 2. Ja, eiwit-shakes | [Eiwit] |
| 3. Ja, pre-workout | [PreWO] |
| 4. Ja, cafeïne | [Cafeine] |
| 5. Ja, een ander middel | [Overig] |
| 6. Nee | [Nee] |
| 7. Weet ik niet | [WeetNiet] |
| 8. Wil ik liever niet zeggen | [Weigert] |

Harde Controle 3

Het antwoord 'Nee' kan niet in combinatie voorkomen met een ander antwoord. Pas a.u.b. uw antwoord aan.

Harde Controle 4

Het antwoord 'Weet ik niet' of 'Wil ik liever niet zeggen' kan niet in combinatie voorkomen met een ander antwoord. Pas a.u.b. uw antwoord aan.

AndWlkMiddel_And

STRING[50]

Scherm

WlkMiddel_Overig

U gaf aan de afgelopen 12 maanden middelen te hebben gebruikt om uw sportprestatie te verbeteren of om een slank of gespierd lichaam te krijgen. Van de voorbeelden die we tot nu toe hebben genoemd geeft u aan deze niet gebruikt te hebben.

Welk middel heeft u wel gebruikt?

STRING [140]

DK, RF

Scherm

WlkMiddel_MerkA_Creatine

U geeft aan in de afgelopen 12 maanden creatine te hebben gebruikt.

Weet u het merk of de productnaam hiervan?

1. Ja, namelijk

[Ja]

2. Nee

[Nee]

3. Wil ik liever niet zeggen

[Weigert]

WlkMiddel_MerkB_Creatine

STRING [140]

Scherm

WlkMiddel_MerkA_Eiwit

U geeft aan in de afgelopen 12 maanden eiwit-shakes te hebben gebruikt.

Weet u het merk of de productnaam hiervan?

1. Ja, namelijk

[Ja]

2. Nee

[Nee]

3. Wil ik liever niet zeggen

[Weigert]

WlkMiddel_MerkB_Eiwit

STRING [140]

Scherm

WlkMiddel_MerkA_PreWO

U geeft aan in de afgelopen 12 maanden pre-workout te hebben gebruikt.

Weet u het merk of de productnaam hiervan?

- | | |
|------------------------------|-----------|
| 1. Ja, namelijk | [Ja] |
| 2. Nee | [Nee] |
| 3. Wil ik liever niet zeggen | [Weigert] |

WlkMiddel_MerkB_PreWO

STRING [140]

Scherm

WlkMiddel_MerkA_Cafeine

U geeft aan in de afgelopen 12 maanden cafeïne te hebben gebruikt.

Weet u het merk of de productnaam hiervan?

- | | |
|------------------------------|-----------|
| 1. Ja, namelijk | [Ja] |
| 2. Nee | [Nee] |
| 3. Wil ik liever niet zeggen | [Weigert] |

WlkMiddel_MerkB_Cafeine

STRING [140]

Scherm

WlkMiddel_MerkA_Anders

U geeft aan in de afgelopen 12 maanden <AndWlkMiddel_And> te hebben gebruikt.

Weet u het merk of de productnaam hiervan?

- | | |
|------------------------------|-----------|
| 1. Ja, namelijk | [Ja] |
| 2. Nee | [Nee] |
| 3. Wil ik liever niet zeggen | [Weigert] |

WlkMiddel_MerkB_Anders

STRING [140]

Scherm

WlkMiddel_MerkA_Overig

U geeft aan in de afgelopen 12 maanden <WlkMiddel_Overig> te hebben gebruikt.

Weet u het merk of de productnaam hiervan?

- | | |
|------------------------------|-----------|
| 1. Ja, namelijk | [Ja] |
| 2. Nee | [Nee] |
| 3. Wil ik liever niet zeggen | [Weigert] |

WlkMiddel_MerkB_Overig

STRING [140]

Scherm

WaarMiddl

Hoe bent u aan (**\$1**: dit middel; **\$2**: deze middelen) gekomen?

>>Meerdere antwoorden mogelijk.<<

SET []

- | | |
|--|--------------|
| 1. Via een arts | [Arts] |
| 2. Via een trainer, sportvereniging, fitnesscentrum of sportschool | [Trainer] |
| 3. Via familie, vrienden of kennissen | [Familie] |
| 4. Via internet | [Internet] |
| 5. Zelf gekocht in een winkel in Nederland | [Winkel] |
| 6. Zelf gehaald in het buitenland | [Buitenland] |
| 7. Anders, namelijk | [Anders] |
| 8. Weet ik niet | [WeetNiet] |
| 9. Wil ik liever niet zeggen | [Weigert] |

WaarMiddlA

STRING [140]

Harde Controle 5a

Het antwoord 'Weet ik niet' kan niet in combinatie voorkomen met een ander antwoord. Pas a.u.b. uw antwoord aan.

Harde Controle 5b

Het antwoord 'Wil ik liever niet zeggen' kan niet in combinatie voorkomen met een ander antwoord. Pas a.u.b. uw antwoord aan.

Scherm

DoelMiddel

Met welk doel heeft u (**\$1:** dit middel; **\$2:** deze middelen) weleens genomen?

>>Meer antwoorden mogelijk.<<

SET []

- | | |
|--|-------------|
| 1. Om beter te presteren tijdens wedstrijden | [Wedstryd] |
| 2. Om beter te presteren tijdens trainingen | [Training] |
| 3. Om beter te presteren tijdens werk of studie | [Studie] |
| 4. Voor een sneller herstel na training of wedstrijd | [Herstel] |
| 5. Om sneller terug te keren na een blessure | [Blessure] |
| 6. Om een slanker uiterlijk te krijgen | [Slanker] |
| 7. Om een gespierder uiterlijk te krijgen | [Gespierd] |
| 8. Om uw duurprestatie te verbeteren | [Duurprest] |
| 9. Om u veiliger te voelen in het sociale leven | [Veilig] |
| 10. Anders, namelijk | [Andrs] |
| 11. Geen van deze | [GeenDeze] |

DoelMiddel_A

STRING [140]

Harde Controle 6

Het antwoord 'Geen van deze' kan niet in combinatie voorkomen met een ander antwoord. Pas a.u.b. uw antwoord aan.

Scherm

KlachtMiddel

Heeft u als gevolg van het gebruik van (**\$1:** dit middel; **\$2:** deze middelen) gezondheidsklachten ervaren?

- | | |
|------------------------------|------------|
| 1. Ja | [Ja] |
| 2. Nee | [Nee] |
| 3. Weet ik niet | [WeetNiet] |
| 4. Wil ik liever niet zeggen | [Weigert] |

HulpMiddel

Heeft u medische hulp ingeroepen als gevolg van deze gezondheidsklachten?

>>Meerdere antwoorden mogelijk.<<

SET []

- | | |
|--|------------|
| 1. Ja, bij mijn huisarts | [HuisArts] |
| 2. Ja, bij de Spoedeisende Hulp Afdeling in een ziekenhuis | [Spoed] |
| 3. Ja, bij een specialistische arts in een ziekenhuis | [Spec] |
| 4. Ja, bij een ander persoon, namelijk | [AndPers] |
| 5. Nee | [Nee] |

HulpMiddelA

STRING [140]

Harde Controle 7

Het antwoord 'Nee' kan niet in combinatie voorkomen met een ander antwoord. Pas a.u.b. uw antwoord aan.

Scherm

MidToek

Bent u van plan om in de toekomst nogmaals sportprestatie-verbeterende middelen te gebruiken?

- | | |
|------------------------------|------------|
| 1. Ja | [Ja] |
| 2. Nee | [Nee] |
| 3. Weet ik niet | [WeetNiet] |
| 4. Wil ik liever niet zeggen | [Weigert] |

MidToekNiet

Welke redenen spelen hierbij een rol?

>>Meerdere antwoorden mogelijk.<<

SET []

- | | |
|---|-----------------|
| 1. Ik sport niet meer | [SportGestopt] |
| 2. Ik geef minder om mijn uiterlijk | [Uiterlijk] |
| 3. Ik heb zelf gezondheidsklachten gekregen door het gebruik | [KlachtenZelf] |
| 4. Ik heb gezien dat anderen gezondheidsklachten hebben gekregen door het gebruik | [KlachtenAnder] |
| 5. Ik kan het niet meer betalen | [Kosten] |
| 6. Ik kan niet meer aan de middelen komen | [GeenToegang] |
| 7. Anders, namelijk | [Anders] |
| 8. Weet ik niet | [WeetNiet] |
| 9. Wil ik liever niet zeggen | [Weigert] |

MidToekNietA

STRING [140]

Harde Controle 8a

Het antwoord 'Weet ik niet' kan niet in combinatie voorkomen met een ander antwoord. Pas a.u.b. uw antwoord aan.

Harde Controle 8b

Het antwoord 'Wil ik liever niet zeggen' kan niet in combinatie voorkomen met een ander antwoord. Pas a.u.b. uw antwoord aan.

BLOK [Werving] WERVING EN AFSLUITING

Scherm

Werving

Dit waren de vragen voor dit onderzoek.

De mogelijkheid bestaat dat wij (\$A: u \$B: uw kind) in de toekomst nog eens willen benaderen voor een vergelijkbaar onderzoek.

Zou u dat goed vinden?

TJaNee

Aanwezig

Dan willen we tot slot nog graag weten of u deze vragenlijst alleen hebt ingevuld of met iemand anders samen?

- | | |
|---------------------------------------|-------------|
| 1. Alleen | [Alleen] |
| 2. Alleen, maar er zat wel iemand bij | [AlleenBij] |
| 3. Samen met iemand anders | [Samen] |
| 4. Weet ik niet | [WeetNiet] |

Scherm

Afsluit

Dit waren alle vragen.

We verzoeken u nog vriendelijk de vragenlijst naar het CBS te zenden. Door op de knop 'Volgende' onderaan in dit scherm te klikken, komt u in het scherm waar u de vragenlijst kunt verzenden.

Hartelijk dank voor de tijd die u voor het onderzoek vrij heeft kunnen maken.